

# 南海トラフ地震応急対応マニュアル (案)

令和2年 月改訂

(平成28年3月策定)

関西広域連合



# 目 次

ページ

## I 総則

1	マニュアルの趣旨	1
2	マニュアルの対象	1
	(1) 対象地震	
	(2) 対象範囲	
	(3) 対象期間	
	(4) 対象シーン	
<u>3</u>	<u>南海トラフ地震の発生パターン</u>	<u>2</u>
<u>4</u>	<u>時間差発生等への対応</u>	<u>2</u>
	(1) 巨大地震警戒対応	
	(2) 巨大地震注意対応	
<u>5</u>	<u>マニュアルの構成</u>	<u>3</u>
	(1) <u>南海トラフ地震発生時の対応（Ⅱ章）</u>	
	① 構成	
	② 時間（フェーズの区分）	
	(2) <u>南海トラフ地震臨時情報発表時の対応（Ⅲ章）</u>	
	① 構成	
	② 時間（フェーズの区分）	

## II 南海トラフ地震発生時の対応

<u>1</u>	<u>基本的な対応方針</u>	
	(1) <u>基本的な考え方</u>	<u>8</u>
	(2) <u>体制の確立</u>	<u>8</u>
	① <u>関西圏域内での応援・受援体制</u>	
	② <u>圏域外への広域応援要請</u>	
<u>2</u>	<u>初動対応の基本的な流れ</u>	
	(1) <u>災害対策本部の設置</u>	<u>10</u>
	(2) <u>災害対策本部会議の開催</u>	<u>10</u>
	① 開催時期・協議事項	
	② 開催形式	
	③ 開催の調整	
	(3) <u>応援・受援方針</u>	<u>10</u>
	① <u>カウンターパートの調整</u>	
	② <u>現地支援本部等の設置</u>	
	③ <u>応援の実施</u>	
	④ <u>国との連絡調整</u>	
	⑤ <u>他県域からの応援の受け入れ</u>	
	⑥ <u>民間事業者との連携</u>	
<u>3</u>	<u>全体図・フェーズ票</u>	

(1) 使用方法	16
① 既存の各種マニュアルとの関係	
② マニュアルの使い方	
③ 応援・受援ともに関わる場合	
④ フェーズ票の構成	
(2) 全体図	18
(3) フェーズ票	
① 被災府県	20
② 応援府県市	44
③ 広域連合	57

### III 南海トラフ地震臨時情報発表時の対応

1 基本的な対応方針	
(1) 南海トラフ地震臨時情報に応じた体制の確立	69
(2) 災害対策準備室の設置	69
2 基本的な対応の流れ	
(1) 対策準備室の設置	69
(2) 情報共有	69
(3) 後発地震に備えた応援・受援体制の検討	69
(4) 住民の事前避難への対応	69
① 事前避難対象地域	
② 事前避難のイメージ	
③ 住民の事前避難に対する支援	
(5) 府県民への備えの再確認の周知	71
(6) 他圏域への応援	71
① 先発地震発生時の状況	
② 応援の実施	
3 全体イメージ	73

(参考) 本マニュアルにおける用語の定義

## I 総則

### 1 マニュアルの趣旨

本マニュアルは、南海トラフ地震発生当初の初動緊急対応期において、関西防災・減災プラン、近畿圏危機発生時の相互応援に関する基本協定及び関西広域応援・受援実施要綱に基づく災害対応を円滑に進めるため、関西広域連合（以下、「広域連合」）の行動マニュアルとして作成するものである。

災害対応の進行に対応した優先業務を明らかにするとともに、広域連合災害対策本部、構成団体及び連携県において広域応援・受援業務のチェックリストとして活用する。

本マニュアルに定めがないものについては、関西防災・減災プラン及び関西広域応援・受援実施要綱の趣旨・内容に則り、対応するものとする。

本マニュアルは、訓練等を通じて得られる課題に応じ、常に見直されるものである。

### 2 マニュアルの対象

#### (1) 対象地震

南海トラフ地震

#### (2) 対象範囲

広域連合構成団体、連携県

なお、国、全国知事会、広域ブロック等についても広域連合の対策に関連する動きを記載している。

#### (3) 対象期間

発災直後から、応援・受援体制が確立する概ね1週間後まで

(南海トラフ地震臨時情報発表時の対応については、注意対応の終期まで)

#### (4) 対象シーン

通常勤務時間内である「平日の昼間発災」シーンをモデルケースとして作成。

※ なお、夜間・休日の発災については、要員確保が困難となることや、目視による情報収集に制約が生じるため、被害状況の把握や応急対策に時間的な遅れが予想されるが、対策自体の変更は必要ないことから、当該ケースをもとに時間（フェーズ）を臨機応変に調整し対応することとする。

### 3 南海トラフ地震の発生パターン

南海トラフの想定震源域では、過去には全領域で一体的に発生するばかりでなく、一部領域とその周辺領域で時間差を置いて地震が発生している。

時間差発生の場合も含め、南海トラフ地震発生時に求められる対応に着目して、南海トラフ地震の発生パターン別に整理すると以下のとおりとなる。

区分		求められる対応			想定される主な状況	
		災害対応	応援活動	後発地震への備え		
①	南海トラフ地震の発生 (南海トラフの想定震源域の 全領域で一体的に発生した場合)	○	○		M9クラスの地震の発生も想定され、関西圏域の広域にわたって大規模な被害が生じる	
②	関西圏域で先発地震が発生した場合	○	○	※1	M8.0以上の地震が発生し、関西圏域の南部を中心に大規模な被害が生じる	
③	時間差発生 他圏域で先発地震が発生した場合	関西圏域で被害あり	○	○	○	他圏域でM8.0以上の地震が発生し、関西圏域でも相当の被害が生じるとともに、後発地震への備えが求められる
		関西圏域で被害なし		※2	○	他圏域でM8.0以上の地震が発生し、関西圏域ではほとんど被害が生じないものの、後発地震への備えが求められる

※1 関西圏域の一部のみで先発地震が発生した場合には、関西圏域の残りの部分では後発地震への備えの対応をとる。

※2 他圏域に対する応援が求められる場合がある。

### 4 時間差発生等への対応

時間差発生における先発地震やプレート境界面での通常と異なるゆっくりすべりのような異常現象が発生した場合には、後発の地震が発生する可能性が平常時に比べて相対的に高まることがあるため、後発地震に備える対応が求められる。

半割れケース、一部割れケース、ゆっくりすべりケースの3通りの異常な現象が観測された場合には、気象庁がこれらの現象に対する評価を行い、南海トラフ地震臨時情報を発表することになっており、広域連合及び構成団体・連携県では、これを受けて後発地震に備えた対応を行う。

#### (1) 巨大地震警戒対応

半割れケースの場合に、南海トラフ地震臨時情報（巨大地震警戒）に基づいて、最初の地震発生から1週間を基本として、地震への備えの再確認等を実施するとともに、沿岸域等において事前避難の対応を実施する。

#### (2) 巨大地震注意対応

半割れケースの場合の最初の地震発生から1週間経過以降2週間経過までに加え、一部割れケースとゆっくりすべりケースの場合に、南海トラフ地震臨時情報（巨大地震注意）に基づいて、最初の地震発生から1週間経過まで、ゆっくりすべりの開始から変化が収まった時点を起点として変化した期間と概ね同程度の期間が経過するまで、地震への備えの再確認等を中心とした対応を実施する。

ケース	現象
半割れケース	南海トラフの想定震源域内のプレート境界においてM8.0以上の地震が発生した場合
一部割れケース	南海トラフの想定震源域内のプレート境界においてM7.0以上、M8.0未満の地震が発生した場合、または南海トラフ想定震源域内のプレート境界以外や想定震源域の海溝軸外側50km程度までの範囲でM7.0以上の地震が発生した場合
ゆっくりすべりケース	ひずみ計等で有意な変化として捉えられる、短い期間にプレート境界の固着状態が明らかに変化しているような通常とは異なるゆっくりすべりが観測された場合

【参 考】異常な現象を観測した場合の情報発表までの流れ

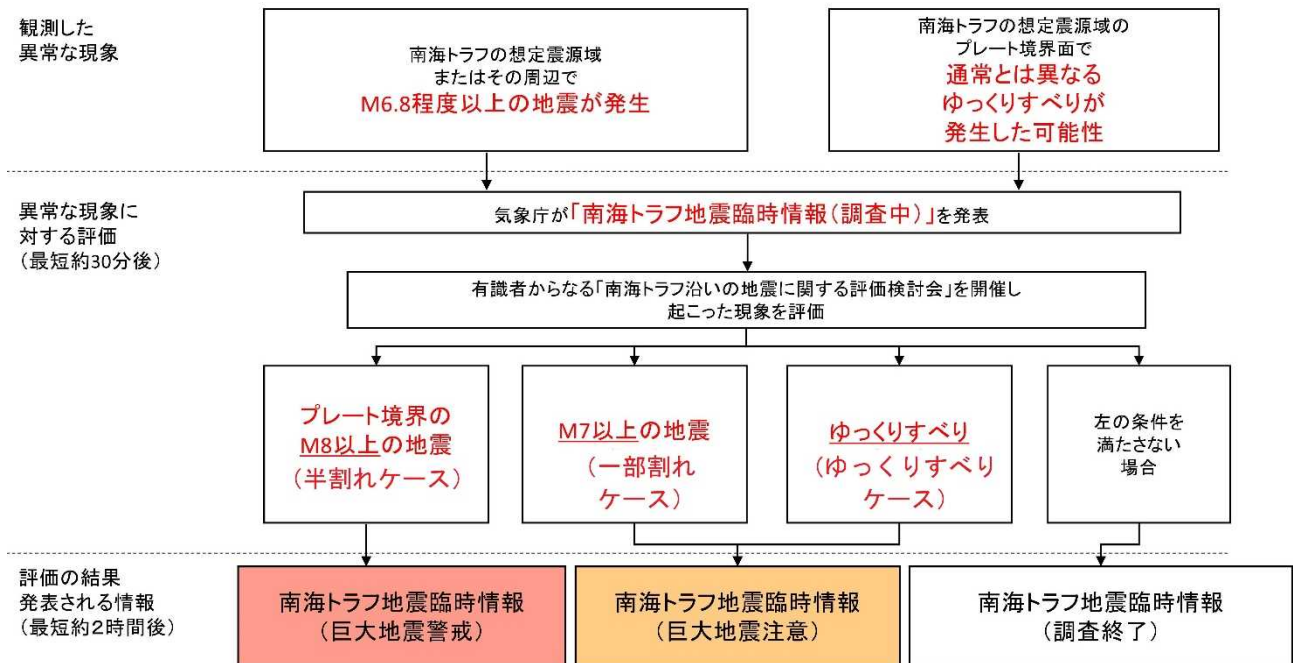

（内閣府「南海トラフ地震の多様な発生形態に備えた防災対応検討ガイドライン（平成31年3月）」を基に作成）

5 マニュアルの構成

(1) 南海トラフ地震発生時の対応（Ⅱ章）

南海トラフ地震の発生パターンのうち、災害対応を伴うパターン①～③について、南海トラフ地震発生時の対応について、Ⅱ章で以下の構成・時間（フェーズ）の区分によりまとめる。

## ① 構成

基本的な対応方針	
<u>初動対応の基本的な流れ</u>	・関西広域応援・受援実施要綱と併せて具体的な対応方針・対応の流れを確認
全体図	・タイムライン形式で全体の流れを俯瞰
フェーズ表	・時間で区切った各フェーズ（局面）における業務ごとのチェックリスト ・被災府県、応援府県市、広域連合の3区分で作成

## ② 時間（フェーズ）の区分

地震発生から1週間後までを、フェーズ①から⑨に区分

フェーズ	想定される状況	想定される時間
①	地震の揺れを感じ始めてから収まるまで 津波警報が発表されるまで	30秒～3分後
②	災害対策（支援）本部体制の立ち上げ、被害情報収集	3分後～90分後
③	第1回広域連合災害対策本部会議開催まで （カウンターパート調整、受援準備）	90分後～4時間後
④	第2回広域連合災害対策本部会議開催まで （カウンターパートの決定）	4時間後～12時間後
⑤	第3回広域連合災害対策本部会議開催まで （現地支援本部体制の立ち上げ）	12時間後～24時間後
⑥	支援活動の本格化	24時間後～48時間後
⑦	応援職員の派遣・受け入れ開始	48時間後～72時間後
⑧	国の支援本格化	72時間後～1週間後
⑨	復旧・復興へのスタートライン	1週間後～

## (2) 南海トラフ地震臨時情報発表時の対応（Ⅲ章）

南海トラフ地震の発生パターンのうち、後発地震への備えを伴うパターン③、④について、南海トラフ地震臨時情報発表時の対応として、Ⅲ章で以下の構成・時間（フェーズ）の区分によりまとめる。

### ① 構成

基本的な対応方針	
<u>基本的な対応の流れ</u>	・具体的な対応方針・対応の流れを確認
<u>全体イメージ</u>	・タイムライン形式で全体の流れを俯瞰

### ② 時間（フェーズ）の区分

南海トラフ地震臨時情報発表後から注意対応の終期までを、フェーズ①から③に区分

フェーズ	想定される状況	想定される時間
①	気象庁から南海トラフ地震臨時情報（調査中）が発表される	30分後～2時間後 （最短）
②	気象庁から南海トラフ地震臨時情報（巨大地震警戒）が発表される	2時間後（最短）～ 1週間後
③	気象庁から南海トラフ地震臨時情報（巨大地震注意）が発表される	1週間後～

※臨時情報（巨大地震注意）が発表された場合は、フェーズ②を省略



〔参 考〕 昭和南海地震等における被害と被害想定（抜粋）

○建物全壊数

	昭和南海地震 (M8.0) (午前4時発災) ※1	国の想定			府県独自想定 ※4
		東南海・南海地震被害想定 (M8.6) (昼12時)	南海トラフ巨大地震被害想定 (M9.0) ※2、3		
			関西に被害が最も少ないケース (基本、津波④、冬深夜、平均風速)	関西に被害が最も多いケース (陸側、津波③、冬18時、風速8m/s)	
福井県	0	30	1,100	2,100	二
三重県	159	45,600	89,000	224,000	248,000
滋賀県	9	1,200	2,600	13,000	12,837
京都府	0	1,200	2,500	70,000	70,210
大阪府	262	13,200	23,000	337,000	179,153
兵庫県	706	6,100	11,000	54,000	38,548
奈良県	146	1,400	7,500	47,000	(M8.7) 1,253
和歌山県	3,693	44,500	96,000	190,000	159,000
鳥取県	22	0	40	300	二
徳島県	1,913	13,800	77,000	132,000	116,400
計	6,910	127,030	309,740	1,069,400	二

※1 昭和南海地震の被害は「新編日本被害地震総覧」による。

※2 基本ケース：中央防災会議による東海地震、東南海・南海地震の検討結果を参考に設定したもの

津波ケース1：「駿河湾～紀伊半島沖」に大すべり域を設定

津波ケース3：「紀伊半島沖～四国沖」に大すべり域を設定

陸側ケース：基本ケースの強震動生成域を、可能性のある範囲で最も陸域側（プレート境界面の深い側）の場所に設定したもの

津波ケース4：「四国沖」に大すべり域を設定

※3 南海トラフ巨大地震被害想定で三重県の被害が最大となるのは陸側・津波①の場合。

※4 巨大地震の府県独自想定は、想定調査年度や、想定にあたっての津波ケース、時刻、風速の設定、防潮堤被害等の条件がそれぞれ異なる。なお、地震の規模はM9.0を想定しているが、奈良県のみM8.7で想定しているため、想定数の欄にその旨記載。

○広域連合構成府県・連携県の独自想定（南海トラフ巨大地震）

	死者数 (人)	負傷者数(人)	建物全壊数
福井県	二	二	二
三重県	53,000	62,000	248,000
滋賀県	474	10,408	12,837
京都府	860	14,650	70,210
大阪府	133,891	90,600	179,153
兵庫県	29,097	36,685	38,548
奈良県	(M8.7)4	(M8.7)414	(M8.7)1,253
和歌山県	90,400	39,600	159,000
鳥取県	二	二	二
徳島県	31,300	19,400	116,400
計	339,026	273,064	825,401

※ 独自想定のため、想定調査年度や、想定にあたっての津波ケース、時刻、風速の設定、防潮堤被害等の条件がそれぞれ異なる。なお、地震の規模はM9.0を想定しているが、奈良県のみM8.7で想定しているため、想定数の欄にその旨記載。

## ○国による南海トラフ巨大地震被害想定

関西圏域に被害が最も多い場合について、全国の被害状況を参考として記載

	死者数 (人)	負傷者数 (人)	全倒壊数 (棟)
茨城県	-	-	20
栃木県	-	-	-
群馬県	-	-	-
埼玉県	-	10	700
千葉県	400	200	600
東京都	70	200	1,200
神奈川県	200	500	1,000
新潟県	-	-	-
富山県	-	-	-
石川県	-	-	100
福井県	-	80	2,100
山梨県	300	4,400	7,600
長野県	40	1,400	2,400
岐阜県	200	3,400	8,200
静岡県	15,000	64,000	264,000
愛知県	15,000	80,000	386,000
三重県	19,000	50,000	224,000
滋賀県	400	8,000	13,000
京都府	900	15,000	70,000
大阪府	7,700	65,000	337,000
兵庫県	5,800	21,000	54,000
奈良県	1,600	15,000	47,000
和歌山県	70,000	34,000	190,000

	死者数 (人)	負傷者数 (人)	全倒壊数 (棟)
鳥取県	-	-	300
島根県	-	10	500
岡山県	900	13,000	34,000
広島県	600	8,400	24,000
山口県	100	1,200	4,700
徳島県	29,000	28,000	132,000
香川県	2,500	17,000	54,000
愛媛県	9,200	38,000	187,000
高知県	31,000	39,000	223,000
福岡県	-	10	300
佐賀県	-	-	20
長崎県	10	-	200
熊本県	10	400	3,200
大分県	9,300	4,000	17,000
宮崎県	23,000	18,000	75,000
鹿児島県	400	600	5,500
沖縄県	-	-	-
計	242,630	529,810	2,369,640

※ 陸側、津波③、冬18時、風速8m/s

(出典：中央防災会議 防災対策推進検討会議 南海トラフ巨大地震対策検討WG「南海トラフ巨大地震の被害想定について(第一次報告)(平成24年8月29日)」)

【参 考】南海トラフ地震臨時情報の発表があった際に想定される被害等

臨時情報	巨大地震警戒	巨大地震注意	
異常現象	半割れケース (M8.0以上の地震発生)	一部割れケース (M7.0以上M8.0未満の地震発生)	ゆっくりすべりケース (通常とは異なるゆっくりすべり)
先発地震で 想定される 被害等	<ul style="list-style-type: none"> <li>震源域の目の前だけでなく、太平洋沿岸全域に対し大津波警報、津波警報が発表される。その後、半日から1日で大津波警報及び津波警報から津波注意報に切り替えられる。</li> <li>被災地域では、広範囲にわたり電力、水道等のライフラインが停止し、多くの道路で亀裂、沈下等による不通が生じ、鉄道や空港などの交通インフラも停止する。</li> <li>被災地域以外では、一次的に交通インフラが停止するが、ライフラインに大きな被害はない。</li> </ul>	<ul style="list-style-type: none"> <li>震源域に近い一部の沿岸地域では、緊急地震速報や津波警報が発表され、「半割れケース」と比較して狭い範囲に津波警報等が発表される。その後、半日程度で津波警報から津波注意報に切り替えられる。</li> <li>交通インフラやライフラインに大きな被害は発生せず、多くの地域で人的、物的にも大きな被害が発生していない。</li> </ul>	<ul style="list-style-type: none"> <li>ひずみ計等で通常と異なるゆっくりすべりが観測されているものの、揺れを感じることはなく、津波も発生しない。</li> <li>交通インフラやライフライン等は通常通りに活動を続けている。</li> </ul>
求められる 対応	<ul style="list-style-type: none"> <li>事前避難対象地域（※1）の住民は避難</li> <li>高齢者等事前避難対象地域の要配慮者は避難、それ以外の者は避難準備を整え、状況に応じて自主的に避難</li> <li>日頃からの地震への備えを再確認する</li> </ul> <p>（一週間経過後、巨大地震注意対応をとる。）</p>	<ul style="list-style-type: none"> <li>日頃からの地震への備えを再確認する</li> <li>必要に応じて自主的に避難等</li> </ul>	<ul style="list-style-type: none"> <li>日頃からの地震への備えを再確認する 等</li> </ul>
後発地震（M8.0 クラス以上）が 7日以内に発生 する頻度	十数回に1回程度 (通常（※2）の100倍程 度)	数百回に1回程度 (通常の数倍程度)	二

※1 津波浸水想定区域から避難可能範囲を除いた地域。住民全員が避難する住民事前避難対象地域と、要配慮者のみ避難を行う高齢者等事前避難対象地域がある。

※2 通常とは、30年以内に70～80%の発生頻度。7日以内に換算すると概ね1,000回に1回程度となる。  
(内閣府「南海トラフ地震の多様な発生形態に備えた防災対応検討ガイドライン(平成31年3月)」を基に整理)

## II 南海トラフ地震発生時の対応

### 1 基本的な対応方針

#### (1) 基本的な考え方

南海トラフの想定震源域の全領域で地震が発生した場合には、地震の想定規模として L1 (M8 クラス) と L2 (M9 クラス) の地震があるとされている。

また、時間差発生の場合でも、先発地震が関西圏域の領域で発生した場合には、圏域内で M8 クラスの地震が起こりうる。さらに、関西圏域外で先発地震が発生した場合でも、関西圏域に相当の被害が生じることもある。

南海トラフ地震は、全領域で地震が発生するか、時間差で発生するか、また、全領域で発生してもどのクラスの地震となるか、時間差発生の場合でも、関西圏域が先発地震に襲われるか、後発地震に襲われるかは分からない。

このように、南海トラフ地震に様々な発生形態や発生規模がある中で、最も重要なことは、想定震源域の全領域が一体的に動き、L2 クラスの最大規模の地震が突発的に発生する場合に備えることである。

#### 〔参 考〕地震の想定規模

L1	東海地震、東南海地震、南海地震とそれらが連動するマグニチュード8 程度のクラスの地震
L2	駿河湾から日向灘沖にかけての想定震源域の全体がすべることで発生するマグニチュード9クラスの巨大な地震

※中央防災会議 防災対策推進検討会議 南海トラフ巨大地震対策検討WG 最終報告より

#### (2) 体制の確立

##### ① 関西圏域内での応援・受援体制

南海トラフの想定震源域の全領域で一体的に発生する L2 クラスの地震に備えることを基本とし、南海トラフ地震発生時の関西圏域においては、発生形態や発生規模に応じて、被害が少なく応援の余力のある構成団体・連携県がカウンターパートを組み、南部を中心とする被害の大きい構成団体・連携県を応援するための体制を確立する。

##### ② 圏域外への広域応援要請

L2 クラスの巨大地震が発生した場合、構成団体・連携県のほとんどが被災し、他の構成団体・連携県への応援が困難で、関西圏域内だけでは応援に必要なカウンターパートが組めない場合も想定される。

その場合においては、広域連合は、相互応援協定に基づき関東九都県市、九州地方知事会等に応援を求める。また、全国知事会を通じ、全国都道県に対し、カウンターパート方式での応援を要請するとともに、総務省との連携体制を構築する。さらに、指定都市市長会とは、構成政令市を通じて連携する。

その際、広域連合は関西圏域に対する応援に係るカウンターパートの割り振り並びに幹事府県の選定を総務省・全国知事会・応援府県と調整する。

## 2 初動対応の基本的な流れ

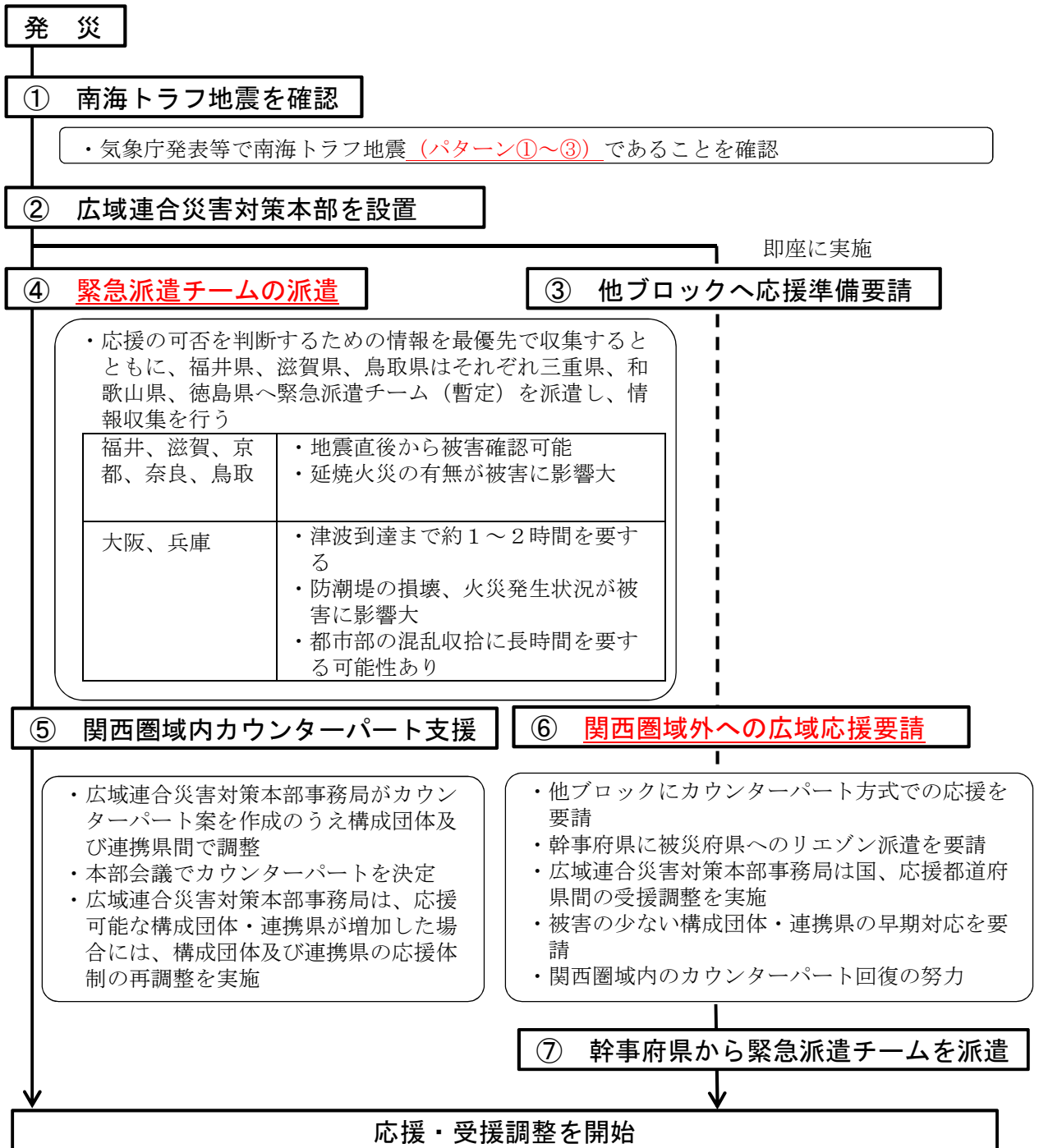

### ○ 国の初動対応

南海トラフの想定震源域内において M8.0 以上の地震が発生した場合、国では緊急災害対策本部が設置され、災害重要課題に対応する特別の必要があるときは災害緊急事態が布告される。また、この布告があった時は、対処基本方針が定められる。

## (1) 災害対策本部の設置

- ・広域連合長は、災害対策本部を設置する。
- ・広域連合長に連絡が付かない場合は、副連合長又は広域防災副担当委員が代決する。
- ・設置場所は、兵庫県災害対策センター内とする（兵庫県災害対策センターは、発災時の想定震度は6強であるが震度7の地震にも耐える耐震性を持ち、かつ津波浸水予測エリア外にあるため、機能を失う可能性は極めて小さい）。
- ・災害対策本部事務局は、原則として兵庫県職員及び構成団体等からの派遣職員を充てる（被災府県以外に職員の派遣を要請）。

## (2) 災害対策本部会議の開催

### ① 開催時期・協議事項

	開催時期(目途)	協議事項
第1回	発災後4時間	・構成団体及び連携県の被害状況確認 ・広域応援の必要性の把握
第2回	発災後12時間	・カウンターパート、幹事府県、応援内容の決定 ・被害様相に応じた連携県を含む応援体制の決定
第3回	発災後24時間	・広域ブロックへの応援要請の必要性判断

※ 以後、適時開催

### ② 開催形式

電話またはテレビ会議（※）を原則とする（各委員の参集が困難なため）。

※ テレビ会議は広域連合で整備するテレビ会議システムを使用。

### ③ 開催の調整

災害対策本部事務局企画班（兵庫県広域調整課）が広域連合本部事務局と連携して調整。

## (3) 応援・受援方針

### ① カウンターパートの調整

#### ア 緊急派遣チームの派遣

カウンターパートが正式に決定されるまでの間、以下の体制により、発災後直ちに（自動的に）被災府県に緊急派遣チーム（暫定）（1チーム当たり原則として総括1名、総括補佐1～3名の計2～4名で編成）を派遣し、情報収集を行う。

被害状況等により派遣予定府県からの派遣が困難な場合は、至急災害対策本部事務局に連絡し、災害対策本部事務局は、派遣が困難な派遣予定府県以外の構成団体・連携県からの派遣職員の調整を行う。

また、他圏域で先発地震が発生し、関西圏域でも相当の被害が生じた場合（パターン③）は、災害対策本部事務局において、派遣予定府県を基本としつつ、他の派遣可能な構成団体・連携県の状況も踏まえて職員派遣の調整を行う。

被災府県	派遣予定府県※
三重県	福井県
和歌山県	滋賀県
徳島県	鳥取県

※ 近畿圏危機発生時の相互応援に関する基本協定に基づく対応（連携県含む）。

## イ 関西圏域内でカウンターパートでの支援

災害対策本部事務局で、構成団体・連携県との協議を踏まえてカウンターパートの調整を行ったうえ、本部会議で決定する。

(ア) 南海トラフの想定震源域の全領域で一体的に地震が発生した場合（パターン①）や、関西圏域で先発地震が発生した場合（パターン②）は、緊急派遣チームを派遣している福井県、滋賀県、鳥取県は原則として継続して派遣先団体の支援に当たるとともに、京都府、大阪府、兵庫県、奈良県については、応援可能なことが判明した段階で応援府県に組み入れる。

(イ) 他圏域で先発地震が発生し、関西圏域でも相当の被害が生じた場合（パターン③）においても、緊急派遣チームの派遣予定府県を基本に応援団体を決定する。

ただし、パターン③の場合は、パターン①、②に比べて南部3県の被害の程度は小さいと考えられるが、南部3県では、後発地震に備えた住民の事前避難の対応を行いながら災害対応を取ることに留意して支援に当たるものとする。

(ウ) 複数のブロック知事会に所属する構成団体及び連携県については、所属ブロックにおける応援・受援活動を踏まえた調整を行う。応援府県が協定を活用し、応援を求めることもありうる。政令市は、所属する府県と同様の取り扱いとする。

### <応援の割当ての例>

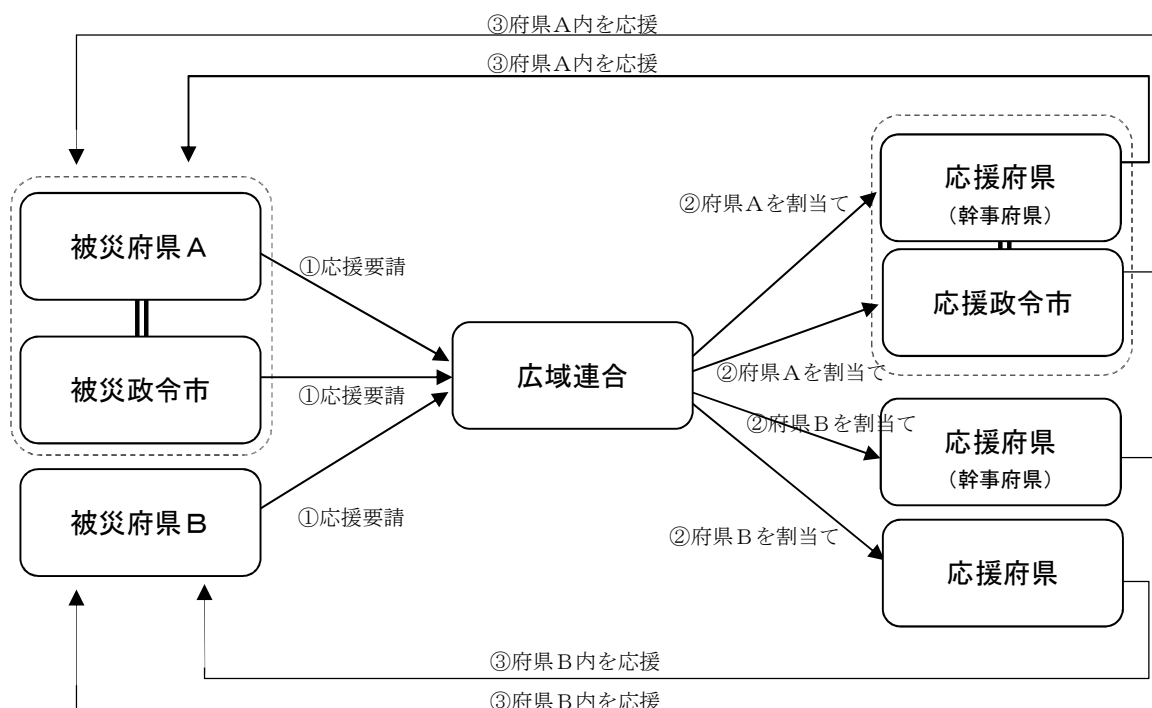



## ② 現地支援本部等の設置

カウンターパート幹事府県は、速やかに被災府県庁内等に現地支援本部、被災市町村役場内等に現地連絡所を設置し、被災自治体の災害対策本部等との連携及び支援ニーズに係る情報収集等を実施する。

## ③ 応援の実施

幹事府県は、現地支援本部等からの情報及び被災府県の要請に基づき、支援内容、規模等を決定する

なお、カウンターパートとなった府県だけでは応援が不足する場合については、広域連合において、他の構成団体・連携県、広域ブロック等との調整を行う。

## ④ 国との連絡調整

- ・中央省庁、国出先機関との連絡調整は、原則として被災府県が行う。
- ・国の現地対策本部へは、原則として災害対策本部事務局次長（防災計画参事）を派遣し、調整にあたる。交通途絶等により派遣が困難な場合は、広域連合本部事務局から職員を派遣する。

## ⑤ 関西圏域外からの応援の受け入れ調整

- ・広域応援に係る調整を円滑に行うため、発災直後から総務省や全国知事会等との連絡・連携体制を構築する。また、指定都市市長会とは、構成政令市を通じて連携体制を構築する。
- ・関西圏域外からの応援は、カウンターパート方式により受け入れることを基本とする。
- ・組み合わせは構成団体・連携県及び応援都道県と調整して決定する。
- ・決定後は被災府県を応援している幹事府県が関西圏域外からの応援も含めた調整を行う。

## ⑥ 民間事業者との連携

- ・広域連合では、次の表のとおり民間事業者等と応援協定を結んでいる。
- ・被災府県に限らず、応援府県側においてもこれらの協定を活用して応援を実施するものとする。
- ・民間事業者との調整は、まず広域連合において協定の発効及び協力要請を行う。具体的な応援要請については被災府県並びに応援府県で行うものとする。



## ○広域連合と民間事業者との協定

協定名	締結日	相手方	支援内容
災害時における帰宅困難者支援に関する協定書	H23.9.22 H24.11.22	コンビニエンスストア、外食事業者等 24 社	災害時に帰宅困難者に対してトイレ、水道水、道路情報を提供等
大規模広域災害時における救援物資の提供及び調達に関する協定書	H25.2.25	プロクター・アンド・ギャンブル・ジャパン(株)	(平時)P&G から広域連合へ救援物資の無償提供 (災害時)広域連合から P&G へ救援物資の供給要請
災害等緊急時におけるヘリコプターの運航に関する協定	H25.3.5	近畿2府7県、朝日航洋(株)、中日本航空(株)、四国航空(株)、アガハレコプター(株)、東邦航空(株)、学校法人ヒラタ学園	災害等緊急時に協定締結府県からの要請に基づき、物資及び人員の輸送に協力
船舶による災害時の輸送等に関する協定書	H25.3.27	近畿旅客船協会、神戸旅客船協会	災害時に連合構成団体からの要請に基づき、船舶による輸送等の業務に協力
復興まちづくりの支援に関する協定	H25.3.29	阪神・淡路まちづくり支援機構	災害時の地域の復興に向けたまちづくりに関する専門相談等に協力を得る
危機発生時の支援協力に関する協定	H25.8.29	一般社団法人関西ゴルフ連盟、徳島県ゴルフ協会	危機発生時にクラブハウス等のゴルフ場施設を緊急避難地等として利用
災害時におけるボランティア支援に関する協定書	H27.5.17	ライオンズクラブ国際協会 335 複合地区	被災地のボランティアセンターまでのボランティア輸送バスの手配・提供等
原子力災害時の放射線被ばくの防止に関する協定	H27.8.17	近畿2府8県及び各府県放射線技士会、日本診療放射線技士会	原子力災害時の汚染スクリーニング及び除染に備えた人材育成、住民等に対する放射線被ばくに関する知識の普及等
大規模災害時における民間賃貸住宅の被災者への提供等に関する協定	H27.8.17	近畿2府8県及び各府県宅建協会、不動産協会、ちんたい協会、公益社団法人全国賃貸住宅経営者協会連合会、公益財団法人日本賃貸住宅管理協会	被災者への利用可能な空き室情報の提供及び空き室情報に基づく住宅のあっせん等に協力
大規模広域災害時におけるバスによる緊急輸送に関する協定	H27.12.2	近畿2府8県及び各府県バス協会	被災者、災害応急対策に必要な要員、資機材等の輸送業務に協力
災害時における被災地支援に関する協定書	H28.8.28	公益社団法人日本青年会議所近畿地区協議会	日本青年会議所のネットワークを活用した物的支援、ボランティア活動のための資機材の提供等に協力
大規模広域災害時におけるフォークリフトの提供に関する協定	R2.3.19	トヨタL&F近畿(株)、トヨタL&F兵庫(株)、トヨタL&F奈良(株)、トヨタL&F和歌山(株)、トヨタL&F岡山(株)、トヨタL&F徳島(株)	基幹的物資拠点(0(ゼロ)次物資拠点)及び関西圏域の物資拠点、備蓄拠点及びこれらの代替施設の運営に必要なフォークリフトの提供
大規模広域災害における連携・協力に関する協定	R2.3.26	西日本電信電話(株)、関西電力(株)、大阪ガス(株)	大規模広域災害発生時の情報共有、復旧事業の相互連携・協力等

**【参 考】全国知事会による広域応援の仕組み**

各ブロック内で設定したカバー（支援）県を基盤に、災害の規模等に応じて、ブロック間応援や全国知事会の調整の下に行われる複数ブロックによる広域応援対応に切り替える。

- ①局地的災害：ブロック内でカバー県が応援を実施
- ②中規模災害：カバー（支援）ブロックが応援を実施

※ カバーブロック

北海道東北	関東
中部圏	近畿
中国・四国	九州

※ 個別の協定（関東九都県市、九州地方知事会との協定等）に基づく応援も同時に実施可

- ③大規模かつ広域な災害：全国知事会が調整各ブロック幹事県と連携し、カウンターパートの割り当てを行い、カウンターパートによる応援を実施

※ 南海トラフ巨大地震の場合は、関東から九州に至る広域の被害が想定されるため、上記の仕組みが機能しない場合が考えられる。

その場合においては、別途の仕組みを立ち上げるよう全国知事会に要請するとともに、仕組みを確立するための調整の場に広域連合として参画する。

**【参 考】構成府県、連携県における防災全般に係る協定の締結状況（県レベル）**

府県名	締 結 状 況
福井県	富山県、岐阜県、石川県、奈良県
三重県	奈良県、和歌山県
滋賀県	単独での協定はなし
京都府	単独での協定はなし
大阪府	単独での協定はなし
兵庫県	岡山県、鳥取県、新潟県
奈良県	福井県、和歌山県、三重県
和歌山県	三重県、奈良県
徳島県	鳥取県
鳥取県	兵庫県、徳島県

**【参 考】構成府県、連携県が圏域で締結している協定の状況**

圏域	締 結 府 県
近畿 2 府 7 県	福井県、滋賀県、京都府、大阪府、兵庫県、奈良県、和歌山県、三重県、徳島県
中部 9 県 1 市	富山県、石川県、福井県、長野県、岐阜県、静岡県、愛知県、三重県、滋賀県、名古屋市
中四国 9 県	鳥取県、島根県、岡山県、広島県、山口県、香川県、徳島県、愛媛県、高知県

**【参 考】各組織の広域応援制度の概要**

区分	総務省	全国知事会	指定都市市長会
制度の名称	被災市区町村応援職員確保システム	全国都道府県における災害時等の広域応援に関する協定	広域・大規模災害時における指定都市市長会行動計画
施行日	平成30年3月23日	平成8年7月18日	平成26年4月1日
調整組織	被災市区町村応援職員確保調整本部	緊急広域災害対策本部	中央支援本部
構成	総務省及び関係団体 事務局／総務省  ※関係団体：全国知事会、全国市長会、全国町村会、指定都市市長会	本部長／会長 副本部長／危機管理・防災特別委員会委員長 構成員／事務局次長、各部長、公益財団法人都道府県センターの各部長	本部長／会長 構成／事務局職員、各指定都市東京事務所及び被災ブロックに対応した中央支援本部派遣グループからの派遣職員
調整方法	<p>①災害対応業務応援職員の派遣</p> <ul style="list-style-type: none"> <li>・まずは現地調整会議が被災地域ブロック内での派遣団体を調整し、それが困難な場合は確保調整本部が全国からの派遣を調整する二段階方式。都道府県とは全国知事会が、指定都市とは指定都市市長会が中心となつての調整を行う。</li> <li>・被災市区町村に都道府県又は政令市を原則1：1で割り当てる対口支援方式。都道府県は区域内の市町村と一体的に職員派遣を行う。</li> </ul> <p>②総括支援チームの派遣</p> <ul style="list-style-type: none"> <li>・災害マネジメント総括支援員とそれを補佐する支援員からなるチームを派遣。被災市区町村の首長等に災害マネジメントを総括的に支援。</li> <li>・支援員は、地方公共団体の推薦に基づき、総務省の名簿に登録された者の中から派遣。対口支援団体決定後は対口支援団体から派遣。</li> </ul>	<ul style="list-style-type: none"> <li>・被災ブロックの幹事県から広域応援の要請があつた場合には、全国知事会が都道府県に対して応援の要請</li> <li>・通信の途絶等により要請がなされない場合でも、全国知事会は必要があると認められる場合は応援の要請を行うことができる。</li> <li>・首都直下地震等により全国知事会による調整が困難な場合には、関東地方知事会の幹事県が代行し、それが困難なときは近畿ブロック知事会の幹事県が代行。</li> </ul>	<ul style="list-style-type: none"> <li>・現地支援本部長は、中央支援本部長及び被災地に派遣された支援隊派遣都市の市長と協議の上、支援先候補の被災市区町村及び支援元候補の指定都市を決定、中央支援本部長が、支援元の指定都市に支援の実施を依頼。</li> <li>・応援職員確保システムに基づく確保調整本部及び現地調整会議が設置されている場合は、確保調整本部及び現地調整会議に参加し、被災市区町村への対口支援を調整・決定。</li> </ul>

※いずれの制度も、地方公共団体が個別に締結する災害時相互応援協定等を妨げるものではない。

### 3 全体図・フェーズ票

#### (1) 使用方法

##### ① 既存の各種マニュアルとの関係

本マニュアルと、各府県市の災害対応マニュアルとの関係は以下のとおり。

『全体図』は主に業務の流れの確認・索引用として、『フェーズ票』は主に業務実施のチェックリストとして使用する。

なお、本マニュアルは、広域連合における防災の指針である関西防災・減災プラン、関西広域応援・受援実施要綱をフェーズごとに整理し、チェックリストとして策定したものである。

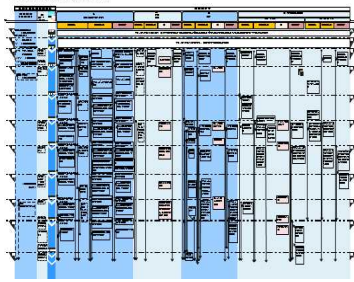
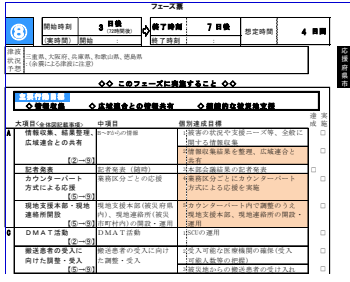
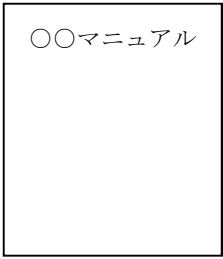
	『全体図』	『フェーズ票』	『各府県市マニュアル』
			
特徴	高	検索性・一覧性	低
	少		内容・情報量
	時系列に機能別の大目標を一覧表示	各フェーズにおける個別達成目標を一覧表示	業務の手順や関連事項等を詳細表示

##### ② マニュアルの使い方

- ・『全体図』を見て、現在のフェーズ（①～⑧）を確認
  - ・『全体図』で俯瞰後、現在までに経過したフェーズの『フェーズ票』内の個別達成目標の達成・進捗状況を確認
  - ・『全体図』を見て、次フェーズの目標（次回の本部会議までに実施すべきこと）を確認
  - ・経過したフェーズにおける未達成目標が次のフェーズに及ぼす影響を考察し、また被害規模等も考慮して優先事項の選定を行い、次フェーズにおける目標修正や未達成目標に関する対策を検討
- ※ なお、休日・夜間発災時の職員の参集状況等によって、フェーズ票の時間設定を柔軟に対応するよう留意する。

##### ③ 応援・受援ともに関わる場合

南海トラフ地震が発生した場合、広域連合構成団体・連携県では、ほぼ全ての府県において被害が発生することが想定されている。このため、被災していても被害の程度が軽微で被災地を応援できる状況にある府県市は、管内の災害対応を行いつつ、より甚大な被害を受けた府県市を支援する必要性が生じる。当該府県市においては、「被災府県」、「応援府県市」の双方の個別達成目標を確認しながら対応を進め

る。

④ フェーズ票の構成

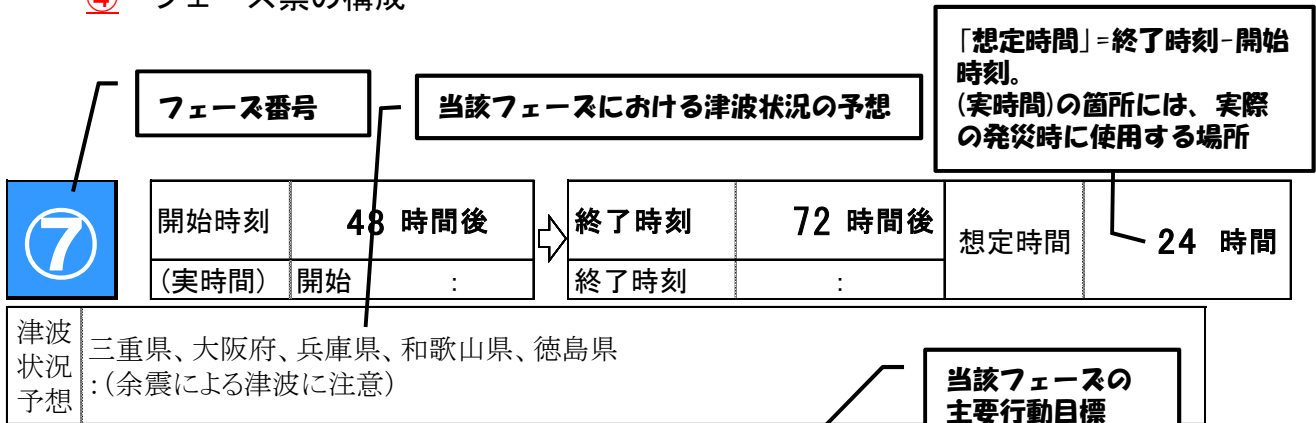

◇◇ このフェーズに実施すること ◇◇

主要行動目標			関西広域応援・受援実施要綱の該当項目			達 実	
◇津波被災者の救助			◇二次災害の防止			成 施	
◇浸水地域への応急対応							
大項目<全体図記載事項>	中項目	個別達成目標					
D 物 出 発	防災拠点から物資 【④→～】	食料、毛布等 物資出発 第4章 8	1 物資出発の確認			<input type="checkbox"/>	
	応援府県市への 必要物資の要請 【⑤→～】	必要物資の要請 第4章 8	2 応援府県市からの物資の受入			<input type="checkbox"/>	
			3 在庫確認			<input type="checkbox"/>	
	資搬送要請【⑤→～】	物流事業者への専門 家派遣要請 【②→～】	物流事業者 家派遣要請	4 不足物資情報を 応援幹事府県へ			<input type="checkbox"/>
				5 協定先への事前			<input type="checkbox"/>
				6 孤立集落への物			<input type="checkbox"/>
物流専門組織立上げ 【②→～】	物流専門組	立上げ				<input type="checkbox"/>	

「全体図」に記載している事項と、その業務区分A～F、後続フェーズへの継続の有無

「全体図」記載事項に対応する個別達成目標と、その整理番号。チェックリストとして使用する最小単位

実際の発災時使用するチェック欄。  
次フェーズに続く業務は「実施」、当該フェーズで終了する業務は「達成」へチェックを入れる

広域連合における応援・受援活動に関わる部分については、網掛けで表示

<凡例>

- 1.業務区分:A総括 B救出 捜索 C医療 D避難者緊急支援等 E道路、港湾、鉄道 Fその他
- 2.業務区分D:物:物資・資機材 帰:帰宅困難者対応 避:広域避難(避難所対応含む)  
業務区分F:二:二次災害発生防止 遺:遺体対応 住:住宅復旧生活再建 職:府県職員・庁舎対応
- 3.中項目における「○章・・・」:関西広域応援・受援実施要綱の該当項目



② 全体図

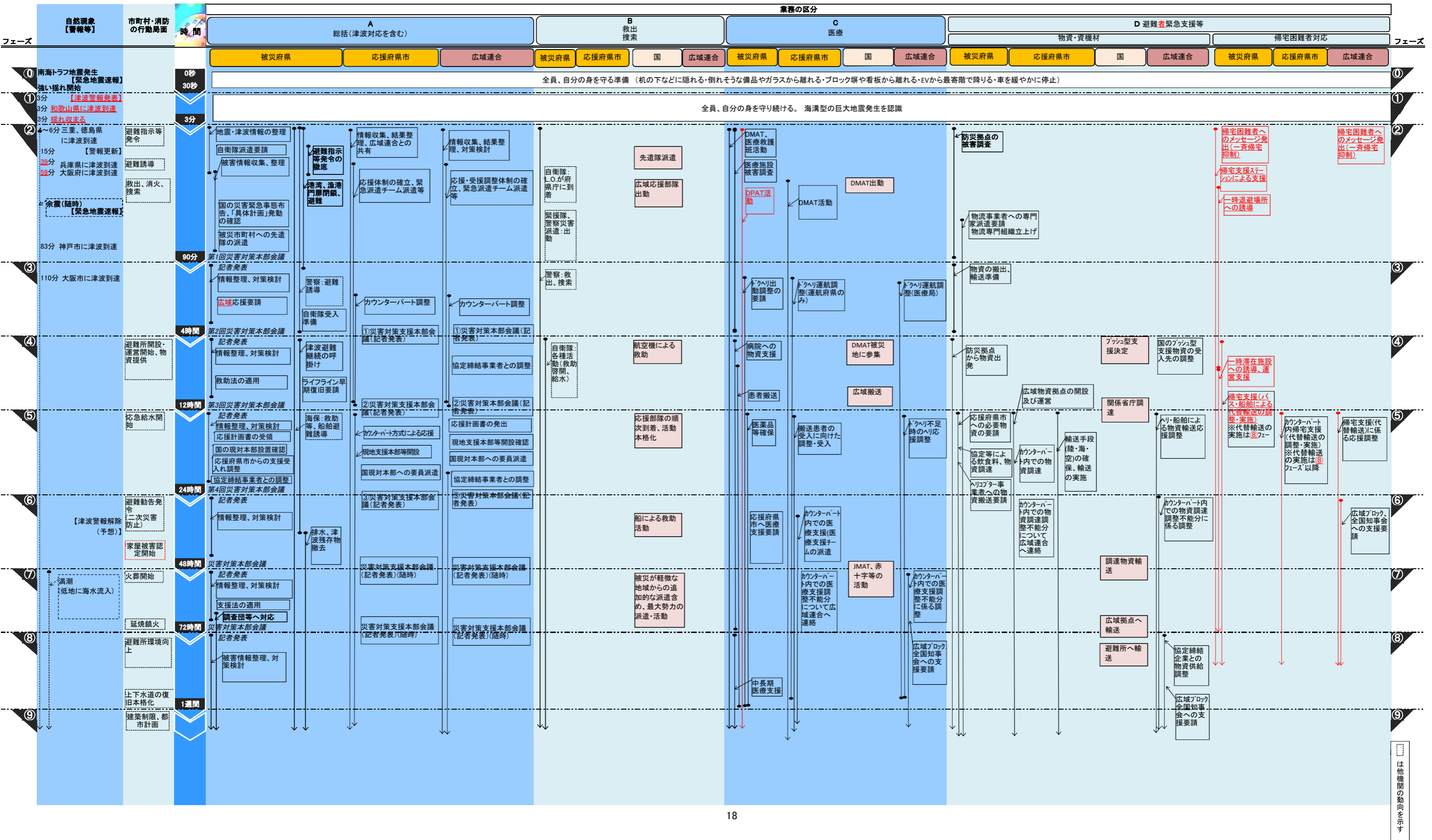

は他欄の動向を示す

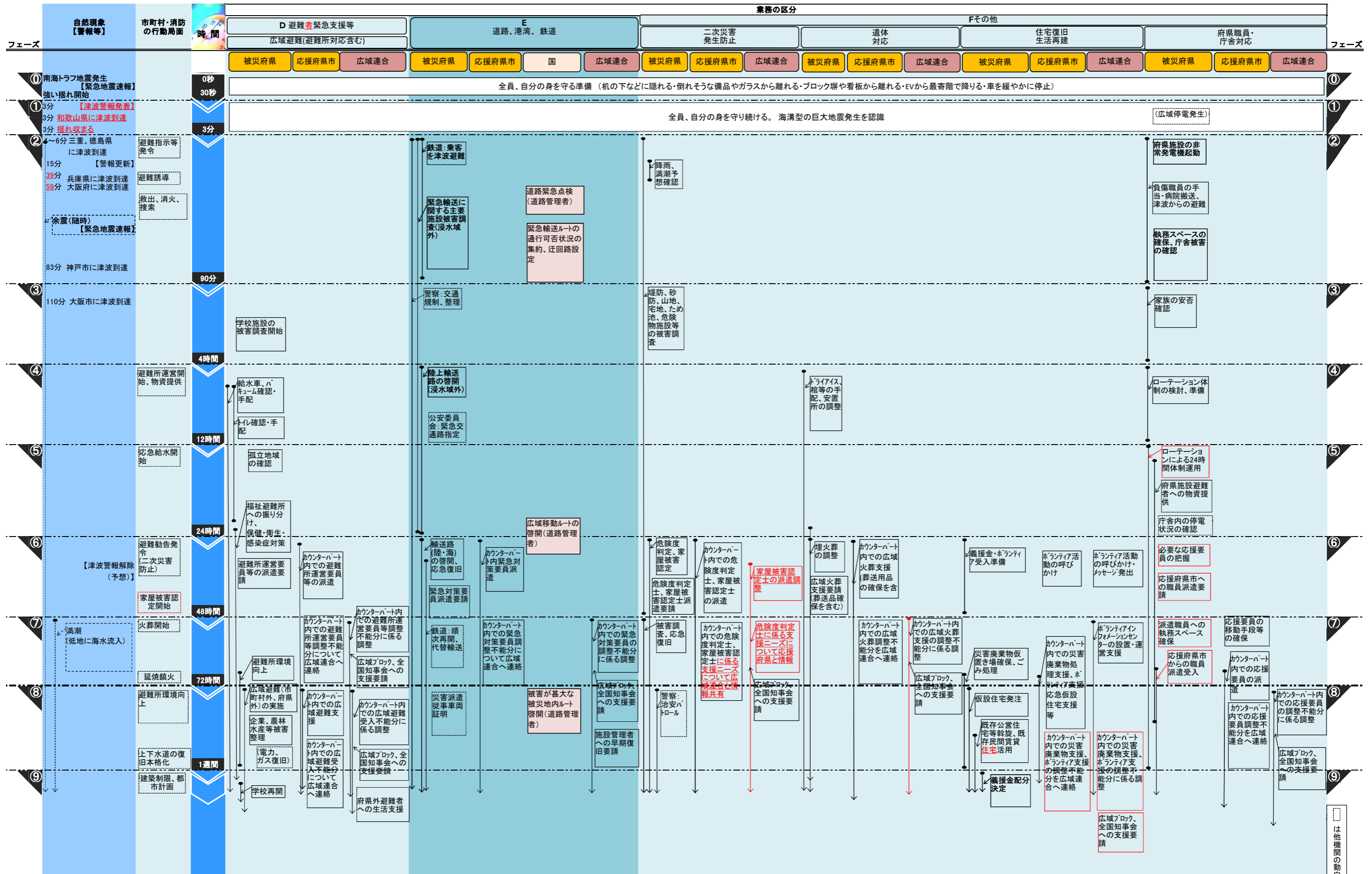

は他機関の動向を示す

3 フェーズ票

フェーズ票

<b>①</b>	開始時刻	<b>0.5 分後</b>	⇒	終了時刻	<b>3 分後</b>	想定時間	<b>2.5 分間</b>
	(実時間) 開始	:		終了時刻	:		

津波 状況 予想	和歌山県:2分到達
----------------	-----------

◇◇ このフェーズに実施すること ◇◇

<b>主要行動目標</b>				達成 実施 □ □
<b>◇各人が、自らの身を守る</b>				
大項目<全体図記載事項>	中項目	個別達成目標		
全 員	自分の身を 守り続ける	自分の身を守り続ける	1 揺れが収まるまで身を守る 2 海溝型の巨大地震発生を認識	
F	(広域停電発生)	関西全域で需給バランス 崩れ、広域停電発生	1 -	

<凡例>

1. 業務区分：A総括 B救出 捜索 C医療 D避難者緊急支援等 E道路、港湾、鉄道 Fその他



フェーズ票

<b>②</b>	開始時刻	<b>3 分後</b>	→	終了時刻	<b>90 分後</b>	想定時間	<b>87 分間</b>
	(実時間) 開始	:		終了時刻	:		

津波状況予想	三重県:4分到達 徳島県:6分到達 兵庫県:39分到達 大阪府:59分到達
--------	--

◇◇ このフェーズに実施すること ◇◇

主要行動目標						
◇ 津波災害防止		◇ 初動体制確立		◇ 被害規模・場所推定		
大項目<全体図記載事項>	中項目	個別達成目標		達成	実施	
<b>A</b>	地震・津波情報の整理	初動体制の確立	第3章 1	1 職員参集	<input type="checkbox"/>	実施
				2 災害対策本部等設置	<input type="checkbox"/>	
		地震情報の整理	第4章 1-1	3 震源、規模の確認	<input type="checkbox"/>	
				4 市町村毎の最大震度の整理	<input type="checkbox"/>	
		津波情報の整理	第4章 1-1	5 3分、15分後の津波警報内容整理	<input type="checkbox"/>	
				6 津波浸水予測確認	<input type="checkbox"/>	
	自衛隊派遣要請	災害派遣要請を実施	第4章 2	7 陸上自衛隊へ派遣要請	<input type="checkbox"/>	
				8 海上自衛隊へ派遣要請	<input type="checkbox"/>	
	被害情報収集、整理	市町村の被害状況確認	第4章 1-1	9 市町村の庁舎、ライフライン被害	<input type="checkbox"/>	
			第4章 1-1	10 火災発生の有無	<input type="checkbox"/>	
			第4章 2	11 府県内消防応援必要性確認・調整	<input type="checkbox"/>	
	避難指示等発令の徹底	避難指示等発令の確認 (※状況確認後、避難指示等未発令の場合)	第4章 1-1	12 府県庁舎の継続使用可否確認	<input type="checkbox"/>	
			第4章 4	13 府県内市町村の避難指示等発令状況確認	<input type="checkbox"/>	
				14 市町村が応答→発令するよう助言	<input type="checkbox"/>	
				15 市町村が音信不通→府県が発令	<input type="checkbox"/>	
		津波避難の情報発信	第4章 4	16 府県民への津波避難の情報発信	<input type="checkbox"/>	
		児童・生徒の避難誘導	第4章 4	17 児童・生徒の避難誘導	<input type="checkbox"/>	
港湾、漁港門扉閉鎖、避難	門扉等の閉鎖	第4章 4	18 門扉等の閉鎖	<input type="checkbox"/>		
	操作者の津波からの避難	第4章 4	19 操作者、津波から避難	<input type="checkbox"/>		
警察：避難誘導 【②→③】	避難誘導の実施	第4章 4	20 津波からの避難誘導の実施	<input type="checkbox"/>		
海保：救助等、船舶避難誘導 【②→～】	救助等、船舶避難	第4章 4	21 海上人命救助・捜索、船舶避難誘導	<input type="checkbox"/>		
国の災害緊急事態布告、「具体計画」発動の確認	国の体制確認	第3章 2	22 緊急災害対策本部設置の有無、災害緊急事態布告の有無確認	<input type="checkbox"/>		
	国の「具体計画」発動確認	第3章 2	23 「南海トラフ具体計画」発動確認	<input type="checkbox"/>		
			24 国の応援・出動方針確認	<input type="checkbox"/>		
被災市町村への先遣隊の派遣	先遣隊の派遣	第3章 1	25 先遣隊による情報収集	<input type="checkbox"/>		
<b>B</b>	自衛隊：連絡調整要員(L.O.)が府県庁に到着	L.O.が府県庁に到着	第4章 2	1 L.O.が府県庁に到着	<input type="checkbox"/>	

<凡例>

1. 業務区分：A総括 B救出 捜索
2. 中項目における「○章・・・」：関西広域応援・受援実施要綱の該当項目

フェーズ票

<b>②</b>	開始時刻	<b>3 分後</b>	⇒	終了時刻	<b>90 分後</b>	想定時間	<b>87 分間</b>
	(実時間)	開始 :		終了時刻	:		

津波状況予想	三重県:4分到達 徳島県:6分到達 兵庫県:39分到達 大阪府:59分到達
--------	--

◇◇ このフェーズに実施すること ◇◇

主要行動目標					
◇ 津波災害防止		◇ 初動体制確立		◇ 被害規模・場所推定	
大項目<全体図記載事項>	中項目	個別達成目標	達成	実施	
<b>B</b>	緊援隊、警察災害派遣：出動	出動状況確認 (要請) 第4章 2	3	(重点受援県以外) 緊援隊、派遣有無の確認	<input type="checkbox"/>
			4	(重点受援県、緊援隊派遣先府県) 消防応援活動調整本部設置	<input type="checkbox"/>
			5	(重点受援県以外) 警察災害派遣隊、派遣有無の確認	<input type="checkbox"/>
			1	府県DMAT待機要請 日本DMAT：自動待機	<input type="checkbox"/>
			2	DMATの派遣要請	<input type="checkbox"/>
<b>C</b>	DMAT、医療救護班活動	※緊対本部設置 決定後 第4章 3	3	(重点受援県) 管外DMAT派遣要請 (国→他の都道府県) 患者搬送の手段の調整・SCUの運用	<input type="checkbox"/>
			4	医療施設被害調査	<input type="checkbox"/>
	医療施設被害調査 【②→③】	医療施設被害 到着 第4章 1-1 第4章 3	4	医療施設被害調査	<input type="checkbox"/>
		5	転院が必要な患者数の確認	<input type="checkbox"/>	
	DPAT活動 【②→③】	DPAT活動 第4章 3	6	DPAT待機要請	<input type="checkbox"/>
		7	DPATの派遣要請	<input type="checkbox"/>	
<b>D</b>	防災拠点の被害調査	広域防災拠点の被害調査 第4章 8	1	拠点へ職員到着	<input type="checkbox"/>
			2	拠点の被害調査、物資の確認	<input type="checkbox"/>
			3	拠点の開設	<input type="checkbox"/>
	物流事業者への専門家派遣要請 【②→③】	物流事業者への専門家派遣要請	4	物流事業者への専門家派遣要請	<input type="checkbox"/>
	物流専門組織立上げ 【②→③】	物流専門組織立上げ	5	物流専門組織立上げ	<input type="checkbox"/>
<b>帰</b>	帰宅困難者へのメッセージ発出	一斉帰宅抑制のための帰宅困難者へのメッセージ発出 第4章 7	1	帰宅抑制のメッセージの発出	<input type="checkbox"/>
	帰宅支援ステーションによる支援 【②→⑧】	帰宅支援ステーションによる支援 第4章 7	2	帰宅困難者支援協定締結企業への協力依頼	<input type="checkbox"/>
	一時退避場所への誘導 【②→④】	一時退避場所への誘導 第4章 7	3	ターミナル駅周辺等の混乱防止	<input type="checkbox"/>
<b>E</b>	鉄道：乗客を津波避難	避難誘導を指示	1	避難誘導の確認	<input type="checkbox"/>
	緊急輸送に関する主要施設被害調査 (浸水域外) 【②→⑤】	道路被害の確認 (緊急輸送ルート分) 第4章 1-2	2	道路の被害確認	<input type="checkbox"/>
		空港の被害確認 第4章 1-2	3	道路通行止の状況整理	<input type="checkbox"/>
	警察：交通規制、整理 【②→③】	交通規制、整理 第4章 1-2	4	空港、ハ離発着場等の被害確認	<input type="checkbox"/>
		5	信号停止に伴う交通規制、整理	<input type="checkbox"/>	

<凡例>

1. 業務区分：B救出 捜索 C医療 D避難者緊急支援等 E道路、港湾、鉄道
2. 業務区分D：物：物資・資機材 帰：帰宅困難者対応
3. 中項目における「○章・・・」：関西広域応援・受援実施要綱の該当項目

フェーズ票

<b>②</b>	開始時刻	<b>3 分後</b>	⇒	終了時刻	<b>90 分後</b>	想定時間	<b>87 分間</b>
	(実時間) 開始	:		終了時刻	:		

津波状況予想	三重県:4分到達 徳島県:6分到達 兵庫県:39分到達 大阪府:59分到達
--------	--

◇◇ このフェーズに実施すること ◇◇

主要行動目標		◇ 津波災害防止		◇ 初動体制確立		◇ 被害規模・場所推定		達成	実施
大項目<全体図記載事項>	中項目	個別達成目標							
F 二	堤防、砂防、山地、宅地、ため池、危険物施設等の被害調査	堤防・ダム等	第4章 1-1	1	堤防・ダム調査、避難の必要性確認				<input type="checkbox"/>
		砂防関係施設等	第4章 1-1	2	土砂災害被害把握、避難の必要性確認				<input type="checkbox"/>
		山地災害危険地等	第4章 1-1	3	山地災害危険地等調査、避難の必要性確認				<input type="checkbox"/>
		宅地	第4章 1-1	4	宅地被害調査、避難の必要性確認				<input type="checkbox"/>
		ため池	第4章 1-1	5	ため池調査、避難の必要性確認				<input type="checkbox"/>
		毒物・劇物	第4章 1-1	6	毒物・劇物流失、避難の必要性調査				<input type="checkbox"/>
		コンビナート等危険物施設	第4章 1-1	7	危険物施設調査、避難の必要性確認				<input type="checkbox"/>
	【②→⑥】								
	降雨、満潮予想確認	満潮時刻の確認	第4章 1-1	8	満潮時刻の確認				<input type="checkbox"/>
		降雨予想確認	第4章 1-1	9	今後の降雨予測確認				<input type="checkbox"/>
台風予想確認		第4章 1-1	10	台風発生有無、進路等確認				<input type="checkbox"/>	
職	負傷職員の手当・病院搬送、津波からの避難	救助・手当	第4章 2	1	棚等の下敷きによる負傷者救助				<input type="checkbox"/>
		病院搬送	第4章 2	2	負傷職員の病院搬送				<input type="checkbox"/>
	津波からの避難	第4章 4	3	浸水域の施設へ避難の連絡				<input type="checkbox"/>	
	府県施設の非常発電機起動	非常発電機の起動	第4章 2	4	非常発電機の起動				<input type="checkbox"/>
				5	燃料残、冷却水供給の確認				<input type="checkbox"/>
	執務スペースの確保、庁舎被害の確認	転倒棚類等の片付け	第4章 2	6	転倒・移動した棚類の片付け				<input type="checkbox"/>
		庁舎被害の確認	第4章 1-1	7	庁舎被害の確認				<input type="checkbox"/>

市 市町村：	避難指示等の発令
市 市町村：	避難誘導 【②→③】
消 消防：	救出、消火、捜索 【②→～】

（【○→△】は、1フェーズでは完結せずに、○フェーズから△フェーズまで継続して実施することを示している）

- <凡例>
- 1. 業務区分：F その他
  - 2. 業務区分F：二：二次災害発生防止、職：府県職員・庁舎対応
  - 3. 中項目における「○章・・・」：関西広域応援・受援実施要綱の該当項目

フェーズ票

<b>③</b>	開始時刻	<b>1.5 時間後 (90分後)</b>	→	終了時刻	<b>4 時間後</b>	想定時間	<b>2.5 時間</b>
	(実時間)	開始 :		終了時刻	:		

津波状況予想	三重県:18市町1m到達、大阪府:12市町1m到達 兵庫県:15市町1m到達、和歌山県:18市町1m到達 徳島県:8市町1m到達
--------	--

◇◇ このフェーズに実施すること ◇◇

主要行動目標		◇ 津波災害防止		◇ 地震被災者の救出		◇ 被災地支援の準備		達成	実施
大項目<全体図記載事項>	中項目	個別達成目標							
A	フェーズ④に向けた情報整理、対策検討	独自調査	第4章 2	1	自衛隊の派遣規模、方面の確認		<input type="checkbox"/>		
			第4章 1-1	2	死者数調査、概数予測		<input type="checkbox"/>		
			第4章 1-1	3	避難所・避難者数調査、概数予測		<input type="checkbox"/>		
			第4章 17-4	4	電力・通信・ガスの府県内状況確認		<input type="checkbox"/>		
		B~Fからの情報	第4章 3	5	支援を要する病院の確認		<input type="checkbox"/>		
			第4章 3	6	患者搬送の必要性の確認		<input type="checkbox"/>		
			第4章 17-2	7	断水状況、上水施設被害の確認		<input type="checkbox"/>		
			第4章 17-3	8	下水施設被害、影響地域の確認		<input type="checkbox"/>		
			第4章 1-2	9	輸送ルート確保見込の確認		<input type="checkbox"/>		
			第4章 1-1	10	二次災害防止の避難要否確認		<input type="checkbox"/>		
記者発表	記者発表	第4章 1-1	11	第1回本部会議結果の記者発表		<input type="checkbox"/>			
広域応援要請	広域連合へ応援を要請	第2章	12	「応援要請書」により広域連合へ応援を要請 ※暇がない場合は口頭により要請を行った後に、要請書を提出		<input type="checkbox"/>			
		広域応援要請体制の構築	13	総務省との連絡・連携体制の構築 ※広域連合とも調整・連携		<input type="checkbox"/>			
自衛隊受入準備	派遣部隊の受入調整	第4章 2	14	派遣部隊への情報提供、進出拠点の調整		<input type="checkbox"/>			
警察：避難誘導 【②→③】	避難誘導の実施	第4章 2	15	津波からの避難誘導の実施		<input type="checkbox"/>			
海保：救助等、船舶避難誘導 【②→~】	救助等、船舶避難	第4章 2	16	海上人命救助・捜索、船舶避難誘導		<input type="checkbox"/>			
B	警察：救出・捜索 【③→~】	地震被災者救出	第4章 2	1	地震被災者の救出・捜索		<input type="checkbox"/>		
C	DMAT、医療救護班活動 【②→~】	DMAT、医療救護班活動	第4章 3	1	DMAT活動状況等の確認 (重点受援県以外)		<input type="checkbox"/>		
				2	厚労省等への応援依頼 患者搬送の手段の調整・SCUの運用		<input type="checkbox"/>		
	医療施設被害調査 【②→③】	ライフライン等支援要否(④Cの病院への物資支援へ継続)	第4章 8	3	水の支援需要確認		<input type="checkbox"/>		
			第4章 8	4	発電用等燃料の支援需要確認		<input type="checkbox"/>		
			第4章 8	5	医療用ガスの支援需要の確認		<input type="checkbox"/>		
			第4章 3	6	医療資機材の支援需要の確認		<input type="checkbox"/>		
		病院の患者状況等の確認(④Cの患者搬送へ継続)	第4章 8	7	飲料・食料の支援需要の確認		<input type="checkbox"/>		
			第4章 3	8	転院が必要な患者数の確認		<input type="checkbox"/>		
			第4章 3	9	受入可能患者数の確認		<input type="checkbox"/>		
			第4章 3	10	医療従事者の支援需要の確認		<input type="checkbox"/>		
ドクヘリ出動調整の要請 【③→⑧】	ドクヘリ出動調整の要請	第4章 3	11	広域連合広域医療局へドクヘリの出動調整を要請		<input type="checkbox"/>			
DPAT活動 【②→~】	DPAT活動	第4章 3	12	DPAT活動状況等の確認		<input type="checkbox"/>			

<凡例>

- 業務区分：A総括 B救出 捜索 C医療
- 中項目における「○章・・・」：関西広域応援・受援実施要綱の該当項目

フェーズ票

<b>③</b>	開始時刻	<b>1.5 時間後</b> (90分後)	⇒	終了時刻	<b>4 時間後</b>	想定時間	<b>2.5 時間</b>
	(実時間) 開始	:		終了時刻	:		

津波状況予想	三重県:18市町1m到達、大阪府:12市町1m到達 兵庫県:15市町1m到達、和歌山県:18市町1m到達 徳島県:8市町1m到達
--------	--

◇◇ このフェーズに実施すること ◇◇

主要行動目標		◇ 津波災害防止		◇ 地震被災者の救出		◇ 被災地支援の準備		達成	実施
大項目<全体図記載事項>	中項目	個別達成目標							
D 物	物資の搬出、輸送準備	搬出準備 (食料、毛布等)	第4章 8	1 必要量の調査、搬出量の決定				<input type="checkbox"/>	
				2 搬出先の決定				<input type="checkbox"/>	
		輸送準備	第4章 1-2	3 輸送手段確保				<input type="checkbox"/>	
				4 輸送ルート確認				<input type="checkbox"/>	
	物流事業者への専門家派遣要請	物流事業者への専門家派遣要請		5 物流事業者への専門家派遣要請				<input type="checkbox"/>	
	物流専門組織立上げ	物流専門組織立上げ		6 物流専門組織立上げ				<input type="checkbox"/>	
	帰	帰宅支援ステーションによる支援	帰宅支援ステーションによる支援	第4章 7	1 帰宅支援ステーションによる帰宅支援				<input type="checkbox"/>
一時退避場所への誘導		一時退避場所への誘導	第4章 7	2 ターミナル駅周辺等の混乱防止				<input type="checkbox"/>	
避	学校施設の被害調査開始	学校施設の被害確認等	第4章 1-1	1 児童・生徒・教職員の安否確認開始				<input type="checkbox"/>	
				2 学校への避難者の状況把握開始				<input type="checkbox"/>	
				3 学校施設の被害確認開始				<input type="checkbox"/>	
E	緊急輸送に関する主要施設被害調査(浸水域外)	道路被害の確認(緊急輸送ルート分)	第4章 1-2	1 道路の被害確認(更新)				<input type="checkbox"/>	
				2 通行止の状況整理(更新)				<input type="checkbox"/>	
	警察:交通規制、整理	交通規制、整理	第4章 1-2	3 空港、離発着場等の被害確認(更新)				<input type="checkbox"/>	
F 二	堤防、砂防、山地、宅地、ため池、危険物施設等の被害調査	堤防・ダム等	第4章 1-1	1 堤防・ダム調査、避難の必要性確認				<input type="checkbox"/>	
		砂防関係施設等	第4章 1-1	2 土砂災害被害把握、避難の必要性確認				<input type="checkbox"/>	
		山地災害危険地等	第4章 1-1	3 山地災害危険地等調査、避難の必要性確認				<input type="checkbox"/>	
		宅地	第4章 1-1	4 宅地被害調査、避難の必要性確認				<input type="checkbox"/>	
		ため池	第4章 1-1	5 ため池調査、避難の必要性確認				<input type="checkbox"/>	
		毒物・劇物	第4章 1-1	6 毒物・劇物流失、避難の必要性調査				<input type="checkbox"/>	
	コンテナ等危険物施設	第4章 1-1	7 危険物施設調査、避難の必要性確認				<input type="checkbox"/>		
職	家族の安否確認	職員家族の安否確認	第4章 1-1	1 職員家族の安否確認				<input type="checkbox"/>	

市市町村:	避難誘導 【②→③】
消 消防:	救出、消火、捜索 【②→~】

【○→△】は、1フェーズでは完結せずに、○フェーズから△フェーズまで継続して実施することを示している

- <凡例>
- 業務区分: D避難者緊急支援等 E道路、港湾、鉄道 Fその他
  - 業務区分D: 物:物資・資機材 帰:帰宅困難者対応 避:広域避難(避難所対応含む)  
業務区分F: 二:二次災害発生防止、職:府県職員・庁舎対応
  - 中項目における「○章・・・」: 関西広域応援・受援実施要綱の該当項目



フェーズ票

4	開始時刻	<b>4 時間後</b>	終了時刻	<b>12 時間後</b>	想定時間	<b>8 時間</b>
	(実時間)	開始 :	終了時刻	:		

津波状況予想 三重県、大阪府、兵庫県、和歌山県、徳島県：津波継続中

◇◇ このフェーズに実施すること ◇◇

主要行動目標							
◇ 津波避難継続		◇ 地震被災者の救出		◇ 医療、水・食料、輸送ルート確保			
大項目<全体図記載事項>	中項目	個別達成目標				達成	実施
<b>A</b>	フェーズ⑤に向けた情報整理、対策検討	独自調査	第4章 1-1	1	死者数調査、概数予測(更新)	<input type="checkbox"/>	実施
			第4章 1-1	2	避難所・避難者数調査、概数予測(更新)	<input type="checkbox"/>	
			第4章 8	3	避難所支援物資の需要整理	<input type="checkbox"/>	
			第4章 1-1	4	津波浸水状況の整理	<input type="checkbox"/>	
		B～Fからの情報	第4章 3	5	支援を要する病院の確認(更新)	<input type="checkbox"/>	
			第4章 3	6	患者搬送の必要性の確認(更新)	<input type="checkbox"/>	
			第4章 1-2	7	輸送ルートの確保見込の確認(更新)	<input type="checkbox"/>	
			第4章 1-1	8	二次災害防止の避難要否確認(更新)	<input type="checkbox"/>	
	災害救助法の適用	災害救助法の適用		9	災害救助法の適用	<input type="checkbox"/>	
	記者発表	記者発表	第4章 1-1	10	第2回本部会議結果の記者発表	<input type="checkbox"/>	
津波避難継続の呼び掛け 【④→⑥】	津波避難継続	第4章 1-1	11	本部会議後の記者会見での周知	<input type="checkbox"/>		
			12	市町村へ連絡	<input type="checkbox"/>		
			13	府県民への情報発信	<input type="checkbox"/>		
海保：救助等、船舶避難誘導 【②→～】	救助等、船舶避難誘導	第4章 2	14	海上人命救助・捜索、船舶避難誘導	<input type="checkbox"/>		
ライフラインの早期復旧要請	ライフラインの早期復旧要請	第4章 17-4	15	ライフライン(電気・ガス・通信)事業者へ早期復旧を要請	<input type="checkbox"/>		
<b>B</b>	警察：救出・捜索 【②→～】	地震被災者救出	第4章 2	1	地震被災者の救出・捜索	<input type="checkbox"/>	
				自衛隊：各種活動 【④→～】	被災地での活動	第4章 2	2
	3	救助、啓開、給水等の各種活動	<input type="checkbox"/>				
<b>C</b>	DMAT、医療救護班活動 【②→～】	DMAT、医療救護班活動	第4章 3	1	DMAT活動状況等の確認	<input type="checkbox"/>	
				病院への物資支援 【④→⑦】	ライフライン等支援要否(③Cの医療施設等被害調査からの継続)	第4章 8	2
	第4章 8	3	発電用等燃料の支援需要確認			<input type="checkbox"/>	
	第4章 8	4	医療用ガスの支援需要の確認			<input type="checkbox"/>	
	第4章 3	5	医療資機材の支援需要の確認			<input type="checkbox"/>	
	第4章 8	6	飲料・食料の支援需要の確認			<input type="checkbox"/>	
	第4章 9	7	給水車の手配依頼			<input type="checkbox"/>	
	ライフライン支援	第4章 8	8	発電用等燃料の手配依頼	<input type="checkbox"/>		
		第4章 8	9	飲料・食料の手配依頼	<input type="checkbox"/>		
	ドクヘリ出動調整の要請 【③→⑧】	ドクヘリ出動調整の要請	第4章 3	10	広域連合広域医療局へドクヘリの出動調整を要請	<input type="checkbox"/>	

<凡例>

1. 業務区分：A総括 B救出 捜索 C医療
2. 中項目における「○章・・・」：関西広域応援・受援実施要綱の該当項目

フェーズ票

<b>4</b>	開始時刻	<b>4 時間後</b>	⇒	終了時刻	<b>12 時間後</b>	想定時間	<b>8 時間</b>
	(実時間)	開始 :		終了時刻	:		

津波状況予想	三重県、大阪府、兵庫県、和歌山県、徳島県：津波継続中
--------	----------------------------

◇◇ このフェーズに実施すること ◇◇

主要行動目標			達成 実施		
◇ 津波避難継続 ◇ 地震被災者の救出 ◇ 医療、水・食料、輸送ルート確保			達成	実施	
大項目<全体図記載事項>	中項目	個別達成目標			
C	患者搬送 【④→⑧】	病院の患者状況 第4章 3 等の確認(③Cの医療施設等被害調査からの継続)	11 転院が必要な患者数の確認	<input type="checkbox"/>	
			12 受入可能患者数の確認	<input type="checkbox"/>	
			13 医療従事者の支援需要の確認	<input type="checkbox"/>	
		患者搬送 第4章 3	14 患者搬送の手段の調整	<input type="checkbox"/>	
			15 患者搬送状況等の確認	<input type="checkbox"/>	
		患者広域搬送 第4章 3 (航空機)	16 SCUの運用	<input type="checkbox"/>	
			17 広域患者搬送手段の調整	<input type="checkbox"/>	
			18 広域患者搬送実施状況の確認	<input type="checkbox"/>	
		DPAT活動 【②→～】	DPAT活動 第4章 3	19 DPAT活動状況等の確認	<input type="checkbox"/>
D	物	防災拠点から物資 第4章 8 出発 【④→～】	1 物資出発の確認	<input type="checkbox"/>	
			2 在庫確認	<input type="checkbox"/>	
		物流事業者への専門家派遣要請 【②→～】	3 物流事業者への専門家派遣要請	<input type="checkbox"/>	
		物流専門組織立上げ 【②→～】	4 物流専門組織立上げ	<input type="checkbox"/>	
	帰	帰宅支援ステーションによる支援 【②→⑧】	1 帰宅支援ステーションによる帰宅支援	<input type="checkbox"/>	
		一時滞在施設への誘導 【④→⑦】	2 帰宅困難者の一時的な受け入れ、施設の運営支援	<input type="checkbox"/>	
		帰宅支援(バス・船舶による代替輸送の調整) 【④→⑧】 (代替輸送実施は【⑧】)	3 被災市町村と調整し、鉄道事業者へ代替輸送の協力要請	<input type="checkbox"/>	
			4 帰宅困難者代替輸送(バス・船舶)の調整	<input type="checkbox"/>	
	避	給水車、バキューム手配 【④→～】	給水車の手配 第4章 9	1 給水車の手配、備蓄飲料水搬出	<input type="checkbox"/>
			し尿処理の手配 第4章 12-1	2 バキューム車の確認・手配	<input type="checkbox"/>
			3 し尿処理方法の検討	<input type="checkbox"/>	
		支援先市町村の検討 第4章 12-1	4 支援先市町村の確認・検討	<input type="checkbox"/>	
トイレ手配 【④→⑤】	仮設トイレの手配 第4章 12-1	5 仮設トイレの確認・手配	<input type="checkbox"/>		
	支援先市町村の検討 第4章 12-1	6 支援先市町村の確認・検討	<input type="checkbox"/>		
E	緊急輸送に関する主要施設被害調査(浸水域外) 【②→⑤】	道路被害の確認 第4章 1-2	1 道路の被害確認(更新)	<input type="checkbox"/>	
			2 通行止の状況整理(更新)	<input type="checkbox"/>	
		空港の被害確認 第4章 1-2	3 空港、離発着場等の被害確認(更新)	<input type="checkbox"/>	
	警察：交通規制、整理 【②→～】	交通規制、整理 第4章 1-2	4 信号停止に伴う交通規制、整理	<input type="checkbox"/>	
			5 緊急交通路指定に伴う交通規制	<input type="checkbox"/>	

<凡例>

- 業務区分：C医療 D避難者緊急支援等 E道路、港湾、鉄道
- 業務区分D：物：物資・資機材 帰：帰宅困難者対応 避：広域避難（避難所対応含む）
- 中項目における「○章・・・」：関西広域応援・受援実施要綱の該当項目

フェーズ票

<b>④</b>	開始時刻	<b>4 時間後</b>	終了時刻	<b>12 時間後</b>	想定時間	<b>8 時間</b>
	(実時間)	開始 :	終了時刻	:		

津波状況予想 三重県、大阪府、兵庫県、和歌山県、徳島県：津波継続中

◇◇ このフェーズに実施すること ◇◇

主要行動目標				
◇ 津波避難継続 ◇ 地震被災者の救出 ◇ 医療、水・食料、輸送ルート確保				
大項目<全体図記載事項>	中項目	個別達成目標	達成	実施
<b>E</b>	陸上輸送路の啓開 (浸水域外)【④→⑤】	陸上輸送路の啓開 第4章 1-2	6 緊急輸送ルート(陸上)の啓開	<input type="checkbox"/>
		放置車両の撤去 第4章 1-2	7 放置車両の撤去	<input type="checkbox"/>
	公安委員会： 緊急交通路指定	緊急交通路指定 第4章 2	8 災対法に基づく緊急交通路指定	<input type="checkbox"/>
		緊急通行車両 確認標章 第4章 2	9 緊急通行車両確認標章の交付開始 確認標章	<input type="checkbox"/>
<b>F</b> <b>二</b>	堤防、砂防、山地、 宅地、ため池、危険 物施設等の被害調査  【②→⑥】	堤防・ダム等 第4章 1-1	1 堤防・ダム調査、避難の必要性確認	<input type="checkbox"/>
		砂防関係施設等 第4章 1-1	2 土砂災害被害把握、避難の必要性確認	<input type="checkbox"/>
		山地災害危険地等 第4章 1-1	3 山地災害危険地等調査、避難の必要性確認	<input type="checkbox"/>
		宅地 第4章 1-1	4 宅地被害調査、避難の必要性確認	<input type="checkbox"/>
		ため池 第4章 1-1	5 ため池調査、避難の必要性確認	<input type="checkbox"/>
		毒物・劇物 第4章 1-1	6 毒物・劇物流失、避難の必要性調査	<input type="checkbox"/>
		コンビナート等危 険物施設 第4章 1-1	7 危険物施設調査、避難の必要性確認	<input type="checkbox"/>
	<b>遺</b>	ドライアイス、棺等の手配 安置所の調整  【④→～】	遺体処理関連 第4章 14	1 遺体処置に必要な物資の数量把握
手配			2 必要物資(遺体袋、ドライアイス、 花等)の手配	<input type="checkbox"/>
安置所の調整 第4章 14		3 安置所の不足状況確認	<input type="checkbox"/>	
<b>職</b>	ローテーション体制 の検討、準備	各課での体制 第4章 1-3	1 ローテーション体制の構築	<input type="checkbox"/>
		検討・構築	2 飲食料品の調達	<input type="checkbox"/>
		当面の飲食料 第4章 1-3	3 職員の庁内応援、食料等対策検討	<input type="checkbox"/>
	全庁的な体制 第4章 1-3	検討・対策	<input type="checkbox"/>	

消|消防：救出、  
消火、捜索【②→～】

市|市町村：避難所開設・  
運営開始、物資提供

(【○→△】は、1フェーズでは完結せず、○フェーズから△フェーズまで継続して実施することを示している)

- <凡例>
1. 業務区分：E道路、港湾、鉄道 Fその他
  2. 業務区分F：二：二次災害発生防止、遺：遺体対応、職：府県職員・庁舎対応
  3. 中項目における「○章・・・」：関西広域応援・受援実施要綱の該当項目



フェーズ票

<b>⑤</b>	開始時刻	<b>12 時間後</b>	終了時刻	<b>24 時間後</b>	想定時間	<b>12 時間</b>
	(実時間)	開始	終了時刻			

津波状況予想 三重県、大阪府、兵庫県、和歌山県、徳島県：津波継続中

◇◇ このフェーズに実施すること ◇◇

主要行動目標					
◇ 津波避難継続 ◇ 地震被災者の救出 ◇ 医療、水・食料、輸送ルート確保					
大項目<全体図記載事項>	中項目	個別達成目標	達成実施		
A	フェーズ⑥に向けた情報整理、対策検討	独自調査 第4章 1-1	1 死者数調査、概数予測(更新)	<input type="checkbox"/>	
		第4章 1-1	2 避難所・避難者数調査、概数予測(更新)	<input type="checkbox"/>	
		第4章 8	3 避難所支援物資の需要整理(更新)	<input type="checkbox"/>	
		第4章 1-1	4 津波警報解除見込の確認	<input type="checkbox"/>	
		B~Fからの情報	第4章 1-1	5 TEC-FORCEの出動見込の確認	<input type="checkbox"/>
			第4章 3	6 支援を要する病院の確認(更新)	<input type="checkbox"/>
			第4章 3	7 患者搬送の必要性の確認(更新)	<input type="checkbox"/>
			第4章 1-1	8 保健師の参集・応援派遣状況、必要資機材の確認	<input type="checkbox"/>
			第4章 1-2	9 輸送ルートの確保見込の確認(更新)	<input type="checkbox"/>
			第4章 1-1	10 二次災害防止の避難要否確認(更新)	<input type="checkbox"/>
			第4章 1-1	11 応急危険度判定士の活動見込確認	<input type="checkbox"/>
広域連合からの応援計画書の受領	応援計画書の受領 9	12 応援計画書(カウンターパート及び幹事府県決定)の受領	<input type="checkbox"/>		
国の現対本部設置確認	国の現対本部へ出席 第3章 2	13 国の現対本部設置確認	<input type="checkbox"/>		
		14 国の現対本部へ幹部の派遣	<input type="checkbox"/>		
応援府県市からの支援受入れ調整	応援府県市からの支援受入れ調整 第3章 2	15 応援府県市現地支援本部、現地連絡所の立ち上げ調整	<input type="checkbox"/>		
記者発表	記者発表 第4章 1-1	16 第3回本部会議結果の記者発表	<input type="checkbox"/>		
津波避難継続の呼び掛け 【④→⑥】	津波避難継続の広報 第4章 1-1	17 本部会議後の記者会見で周知(再度)	<input type="checkbox"/>		
		18 市町村へ連絡(再度)	<input type="checkbox"/>		
		19 府県民への情報発信(再度)	<input type="checkbox"/>		
海保：救助等、船舶避難誘導 【②→～】	救助等、船舶避難誘導 第4章 2	20 海上人命救助・捜索、船舶避難誘導	<input type="checkbox"/>		
協定締結事業者との調整	事業者との調整	21 支援要請窓口の開設 (ヘリコプター運航事業者、旅客船協会、ゴルフ連盟、バス協会、宅建業協会、不動産協会、ライオンズクラブ等)	<input type="checkbox"/>		
B	警察：救出・捜索 【②→～】	地震被災者救出・捜索 第4章 2	1 地震被災者の救出・捜索	<input type="checkbox"/>	
	自衛隊：各種活動 【④→～】	被災地での活動 第4章 2	2 救助、啓開、給水等の各種活動	<input type="checkbox"/>	
C	DMAT、医療救護班活動 【②→～】	DMAT、医療救護班活動 第4章 3	1 DMATへの指示、活動状況等の確認	<input type="checkbox"/>	

<凡例>

- 業務区分：A総括 B救出 捜索 C医療
- 中項目における「○章・・・」：関西広域応援・受援実施要綱の該当項目

フェーズ票

⑤	開始時刻	12 時間後	終了時刻	24 時間後	想定時間	12 時間
	(実時間)	開始	終了時刻			

津波状況予想 三重県、大阪府、兵庫県、和歌山県、徳島県：津波継続中

◇◇ このフェーズに実施すること ◇◇

主要行動目標					
◇ 津波避難継続 ◇ 地震被災者の救出 ◇ 医療、水・食料、輸送ルート確保					
大項目<全体図記載事項>	中項目	個別達成目標	達成	実施	
C	病院への物資支援	ライフライン等	第4章 8	2 水の支援需要確認	<input type="checkbox"/>
		支援要否	第4章 8	3 発電用等燃料の支援需要確認	<input type="checkbox"/>
			第4章 8	4 医療用ガスの支援需要の確認	<input type="checkbox"/>
			第4章 3	5 医療資機材の支援需要の確認	<input type="checkbox"/>
			第4章 8	6 飲料・食料の支援需要の確認	<input type="checkbox"/>
		ライフライン	第4章 9	7 給水車の手配依頼	<input type="checkbox"/>
		支援	第4章 8	8 発電用等燃料の手配依頼	<input type="checkbox"/>
			第4章 8	9 飲料・食料の手配依頼	<input type="checkbox"/>
		【④→⑦】			
		ドクヘリ出動調整の要請	ドクヘリ出動調整の要請	第4章 3	10 広域連合広域医療局へドクヘリの出動調整を要請
	患者搬送	病院の患者状況の確認	第4章 3	11 転院が必要な患者数の確認	<input type="checkbox"/>
				12 受入可能患者数の確認	<input type="checkbox"/>
				13 医療従事者の支援需要の確認	<input type="checkbox"/>
		患者搬送	第4章 3	14 患者搬送の手段の調整	<input type="checkbox"/>
				15 患者搬送状況等の確認	<input type="checkbox"/>
		患者広域搬送(航空機)	第4章 3	16 SCUの運用	<input type="checkbox"/>
	【④→⑧】		17 広域患者搬送手段の調整	<input type="checkbox"/>	
			18 広域患者搬送実施状況の確認	<input type="checkbox"/>	
	医薬品等確保	医薬品等の確保	第4章 3	19 医薬品等の手配	<input type="checkbox"/>
	【⑤→⑧】			20 血液の手配	<input type="checkbox"/>
DPAT活動	DPAT活動	第4章 3	21 DPAT活動状況等の確認	<input type="checkbox"/>	
D	防災拠点から物資出発	食料、毛布等	第4章 8	1 物資出発の確認	<input type="checkbox"/>
		物資出発		2 在庫確認	<input type="checkbox"/>
	応援府県市への必要物資の要請	必要物資の要請	第4章 8	3 不足物資情報を取りまとめるうえ、応援幹事府県へ連絡	<input type="checkbox"/>
	【⑤→～】				
	協定等による飲食料、物資調達	協定先への事前打診等	第4章 8	4 協定先への事前打診	<input type="checkbox"/>
	【⑤→～】				
	ヘリコプター事業者への物資搬送要請	協定先への要請		5 孤立集落への物資搬送依頼	<input type="checkbox"/>
【⑤→～】					
物流事業者への専門家派遣要請	物流事業者への専門家派遣要請		6 物流事業者への専門家派遣要請	<input type="checkbox"/>	
【②→～】					
物流専門組織立上げ	物流専門組織立上げ		7 物流専門組織立上げ	<input type="checkbox"/>	
【②→～】					
帰	帰宅支援ステーションによる支援	帰宅支援ステーションによる支援	第4章 7	1 帰宅支援ステーションによる帰宅支援	<input type="checkbox"/>
	【②→⑧】				
一時滞在施設への誘導	一時滞在施設への誘導	第4章 7	2 帰宅困難者の一時的な受け入れ、施設の運営支援	<input type="checkbox"/>	
【④→⑦】					

<凡例>

- 業務区分：C医療 D避難者緊急支援等
- 業務区分D：物：物資・資機材 帰：帰宅困難者対応
- 中項目における「○章・・・」：関西広域応援・受援実施要綱の該当項目

フェーズ票

<b>⑤</b>	開始時刻	<b>12 時間後</b>	⇒	終了時刻	<b>24 時間後</b>	想定時間	<b>12 時間</b>
	(実時間)	開始		終了時刻			

津波状況予想 三重県、大阪府、兵庫県、和歌山県、徳島県：津波継続中

◇◇ このフェーズに実施すること ◇◇

主要行動目標									
◇ 津波避難継続		◇ 地震被災者の救出		◇ 医療、水・食料、輸送ルート確保					
大項目<全体図記載事項>		中項目		個別達成目標		達成 実施			
<b>D</b>	<b>帰</b>	<b>宅</b>	<b>支援</b>	(バス・船舶による代替輸送の調整) 【④→⑧】 (代替輸送実施は【⑧】)	第4章 7	3	被災市町村と調整し、鉄道事業者へ代替輸送の協力要請	<input type="checkbox"/>	
					4	帰宅困難者代替輸送(バス・船舶)の調整	<input type="checkbox"/>		
	<b>避</b>	<b>給</b>	<b>水</b>	<b>車</b>	(パキューム手配) 【④→⑤】	第4章 9	1	給水車の手配、備蓄飲料水搬出	<input type="checkbox"/>
						第4章 12-1	2	パキューム車の確認・手配	<input type="checkbox"/>
						第4章 12-1	3	し尿処理方法の検討	<input type="checkbox"/>
	<b>ト</b>	<b>イ</b>	<b>レ</b>	<b>手</b>	(配) 【④→⑤】	第4章 12-1	4	支援先市町の確認・検討	<input type="checkbox"/>
						第4章 12-1	5	仮設トイレの確認・手配	<input type="checkbox"/>
	<b>孤</b>	<b>立</b>	<b>地</b>	<b>域</b>	(の確認) 【④→⑤】	第4章 1-1	6	支援先市町の確認・検討	<input type="checkbox"/>
						第4章 1-1	7	津波浸水域内の孤立状況の整理	<input type="checkbox"/>
	<b>E</b>	<b>緊</b>	<b>急</b>	<b>輸</b>	(送) 【②→⑤】	第4章 1-2	1	道路の被害確認(更新)	<input type="checkbox"/>
第4章 1-2						2	通行止の状況整理(更新)	<input type="checkbox"/>	
<b>警</b>		<b>察</b>	<b>交</b>	<b>通</b>	(規) 【②→⑤】	第4章 1-2	3	空港、河川離発着場等の被害確認(更新)	<input type="checkbox"/>
						第4章 1-2	4	信号停止に伴う交通規制、整理	<input type="checkbox"/>
第4章 1-2		5	緊急交通路指定に伴う交通規制	<input type="checkbox"/>					
<b>陸</b>	<b>上</b>	<b>輸</b>	<b>送</b>	(路) 【④→⑤】	第4章 1-2	6	緊急輸送ルート(陸上)の啓開	<input type="checkbox"/>	
					第4章 1-2	7	放置車両の撤去	<input type="checkbox"/>	
<b>F</b>	<b>二</b>	<b>堤</b>	<b>防</b>	(砂) 【②→⑥】	第4章 1-1	1	堤防・ダム調査、避難の必要性確認	<input type="checkbox"/>	
					第4章 1-1	2	土砂災害被害把握、避難の必要性確認	<input type="checkbox"/>	
					第4章 1-1	3	山地災害危険地等調査、避難の必要性確認	<input type="checkbox"/>	
					第4章 1-1	4	宅地被害調査、避難の必要性確認	<input type="checkbox"/>	
					第4章 1-1	5	ため池調査、避難の必要性確認	<input type="checkbox"/>	
					第4章 1-1	6	毒物・劇物流失、避難の必要性調査	<input type="checkbox"/>	
					第4章 1-1	7	危険物施設調査、避難の必要性確認	<input type="checkbox"/>	
					第4章 1-1	7	危険物確認	<input type="checkbox"/>	
<b>遺</b>	<b>体</b>	<b>処</b>	<b>理</b>	(手) 【④→⑤】	第4章 14	1	遺体処置に必要な物資の数量把握	<input type="checkbox"/>	
					第4章 14	2	必要物資(遺体袋、ドライアイス、棺、花等)の手配	<input type="checkbox"/>	
<b>職</b>	<b>体</b>	<b>制</b>	<b>の</b>	(運) 【⑤→⑧】	第4章 1-3	1	8時間毎の休憩ローテーション体制の運用	<input type="checkbox"/>	
					第4章 8	2	食料等物資調達	<input type="checkbox"/>	
<b>府</b>	<b>県</b>	<b>施</b>	<b>設</b>	(避) 【⑤→⑧】	第4章 8	3	府県施設避難者への物資提供	<input type="checkbox"/>	
					第4章 1-1	4	庁舎内の停電状況の確認	<input type="checkbox"/>	

消 消防：救出、消火、捜索【②→⑤】  
市 市町村：  
  応急給水開始

(【○→△】は、1フェーズでは完結せずに、○フェーズから△フェーズまで継続して実施することを示している)

<凡例>

- 1.業務区分:D:避難者緊急支援等 E:道路、港湾、鉄道 F:その他
- 2.業務区分D:帰:帰宅困難者対応、避:広域避難(避難所対応含む)
- 業務区分F:二:二次災害発生防止、遺:遺体対応、職:府県職員・庁舎対応
- 3.中項目における「○章・・・」:関西広域応援・受援実施要綱の該当項目

フェーズ票

⑥	開始時刻	24 時間後	→	終了時刻	48 時間後	想定時間	24 時間
	(実時間)	開始 :		終了時刻	:		

津波状況予想  
三重県、大阪府、兵庫県、和歌山県、徳島県  
:津波警報の解除予想

◇◇ このフェーズに実施すること ◇◇

主要行動目標						
◇津波被災者の救助		◇二次災害の防止		◇浸水地域への応急対応		
大項目<全体図記載事項>	中項目	個別達成目標		達成	実施	
A	フェーズ⑦に向けた 情報整理、対策検討	独自調査	第4章 1-1	1 死者数調査、概数予測(更新)	<input type="checkbox"/>	
			第4章 1-1	2 避難所・避難者数調査、概数予測(更新)	<input type="checkbox"/>	
			第4章 8	3 避難所支援物資の需要整理(更新)	<input type="checkbox"/>	
			第4章 1-1	4 家屋被害数調査、概数予測	<input type="checkbox"/>	
			第4章 1-1	5 満潮時間及び満潮水位の把握	<input type="checkbox"/>	
			第4章 1-1	6 湛水地域の孤立状況把握	<input type="checkbox"/>	
	B～Fからの情報	B～Fからの情報	第4章 3	7 支援を要する病院の確認(更新)	<input type="checkbox"/>	
			第4章 3	8 患者搬送の必要性の確認(更新)	<input type="checkbox"/>	
			第4章 1-2	9 輸送ルートの確保見込の確認(更新)	<input type="checkbox"/>	
			第4章 1-1	10 二次災害防止の避難要否確認(更新)	<input type="checkbox"/>	
	記者発表	記者発表	第4章 1-1	11 第4回本部会議結果の記者発表	<input type="checkbox"/>	
	津波避難継続の 呼び掛け 【④→⑥】	津波避難継続 の広報 (津波注警報解除まで)	第4章 1-1	12 本部会議後の記者会見で周知(再度)	<input type="checkbox"/>	
				13 市町村へ連絡(再度)	<input type="checkbox"/>	
				14 府県民への情報発信(再度)	<input type="checkbox"/>	
海保：救助等、船舶 避難誘導 【②→～】	救助等、船舶 避難誘導	第4章 2	15 海上人命救助・捜索、船舶避難誘導	<input type="checkbox"/>		
排水、津波残存物 撤去 【⑥→～】	津波浸水の 排水	第4章 17-1	16 浸水場所の把握	<input type="checkbox"/>		
			17 残存排水機場による排水	<input type="checkbox"/>		
	津波残存物 の撤去(浸水域の陸上)	第4章 17-1	18 TEC-FORCEポンプ車による排水確認	<input type="checkbox"/>		
			19 優先撤去すべき場所の決定	<input type="checkbox"/>		
		第4章 17-1	20 啓開作業の手配	<input type="checkbox"/>		
B	警察： 救出・捜索 【②→～】	被災者救出・ 捜索	第4章 2	1 地震・津波被災者の救出・捜索	<input type="checkbox"/>	
	自衛隊： 各種活動 【④→～】	被災地での活動	第4章 2	2 救助、啓開、給水等の各種活動	<input type="checkbox"/>	
C	DMAT、医療救護班 活動 【②→～】	DMAT、医療救護班 活動	第4章 3	1 DMATへの指示、活動状況等の確認	<input type="checkbox"/>	

<凡例>

1. 業務区分：A総括 B救出 捜索 C医療
2. 中項目における「○章・・・」：関西広域応援・受援実施要綱の該当項目

フェーズ票

⑥	開始時刻	24 時間後	⇒	終了時刻	48 時間後	想定時間	24 時間
	(実時間) 開始	:		終了時刻	:		

津波状況予想 三重県、大阪府、兵庫県、和歌山県、徳島県  
:津波警報の解除予想

◇◇ このフェーズに実施すること ◇◇

主要行動目標					
◇ 津波被災者の救助 ◇ 二次災害の防止 ◇ 浸水地域への応急対応					
大項目<全体図記載事項>	中項目	個別達成目標	達成	実施	
C	病院への物資支援 【④→⑦】	ライフライン等 第4章 1-1	2 建物被害状況の確認(津波浸水地域)	<input type="checkbox"/>	
		支援要否(津波 第4章 8	3 水の支援需要確認	<input type="checkbox"/>	
		浸水地域再確認) 第4章 8	4 発電用等燃料の支援需要確認	<input type="checkbox"/>	
		第4章 8	5 医療用ガスの支援需要の確認	<input type="checkbox"/>	
		第4章 3	6 医療資機材の支援需要の確認	<input type="checkbox"/>	
		第4章 8	7 飲料・食料の支援需要の確認	<input type="checkbox"/>	
		ライフライン 第4章 9	8 給水車の手配依頼	<input type="checkbox"/>	
		支援 第4章 8	9 発電用等燃料の手配依頼	<input type="checkbox"/>	
		第4章 8	10 飲料・食料の手配依頼	<input type="checkbox"/>	
		ドクヘリ出動調整の要請 【③→⑧】	ドクヘリ出動 第4章 3	11 広域連合広域医療局へドクヘリの出動調整を要請	<input type="checkbox"/>
	患者搬送 【④→⑧】	病院の患者状況の確認 第4章 3	12 転院が必要な患者数の確認	<input type="checkbox"/>	
			13 受入可能患者数の確認	<input type="checkbox"/>	
			14 医療従事者の支援需要の確認	<input type="checkbox"/>	
		患者搬送 第4章 3	15 患者搬送の手段の調整	<input type="checkbox"/>	
			16 患者搬送状況等の確認	<input type="checkbox"/>	
患者広域搬送(航空機) 第4章 3			17 SCUの運用	<input type="checkbox"/>	
医薬品等確保 【⑤→⑧】	医薬品等の確保 第4章 3	20 医薬品等の手配	<input type="checkbox"/>		
		21 血液の手配	<input type="checkbox"/>		
DPAT活動 【②→~】	DPAT活動 第4章 3	22 DPAT活動状況等の確認	<input type="checkbox"/>		
医療支援要請	応援府県市へ医療支援に係る要員の派遣要請 第4章 3	23 応援府県市への派遣要請	<input type="checkbox"/>		
D	防災拠点から物資出発 【④→~】	食料、毛布等 第4章 8	1 物資出発の確認	<input type="checkbox"/>	
		物資出発	2 応援府県市からの物資の受入	<input type="checkbox"/>	
		必要物資の要請 第4章 8	3 在庫確認	<input type="checkbox"/>	
	応援府県市への必要物資の要請 【⑤→~】	必要物資の要請 第4章 8	4 不足物資情報を取りまとめのうえ、応援幹事府県へ連絡	<input type="checkbox"/>	
	協定等による飲食料、物資調達 【⑤→~】	協定先への事前打診等 第4章 8	5 協定先への事前打診	<input type="checkbox"/>	
	ヘリコプター事業者への物資搬送要請 【⑤→~】	協定先への要請	6 孤立集落への物資搬送依頼	<input type="checkbox"/>	
物流事業者への専門家派遣要請 【②→~】	物流事業者への専門家派遣要請	7 物流事業者への専門家派遣要請	<input type="checkbox"/>		
物流専門組織立上げ 【②→~】	物流専門組織立上げ	8 物流専門組織立上げ	<input type="checkbox"/>		

<凡例>

1. 業務区分: C医療 D避難者緊急支援等
2. 業務区分D: 物:物資・資機材
3. 中項目における「○章・・・」: 関西広域応援・受援実施要綱の該当項目



フェーズ票

⑥	開始時刻	24 時間後	→	終了時刻	48 時間後	想定時間	24 時間
	(実時間)	開始 :		終了時刻	:		

津波状況予想 三重県、大阪府、兵庫県、和歌山県、徳島県  
:津波警報の解除予想

◇◇ このフェーズに実施すること ◇◇

主要行動目標		◇ 津波被災者の救助		◇ 二次災害の防止		◇ 浸水地域への応急対応		達成	実施
大項目<全体図記載事項>		中項目		個別達成目標					
D	帰	帰宅支援ステーションによる支援 【②→⑧】	帰宅支援ステーションによる支援 第4章 7	1	帰宅支援ステーションによる帰宅支援				<input type="checkbox"/>
		一時滞在施設への誘導 【④→⑦】	一時滞在施設への誘導 第4章 7	2	帰宅困難者の一時的な受け入れ、施設の運営支援				<input type="checkbox"/>
		帰宅支援(バス・船舶による代替輸送の調整) 【④→⑧】 (代替輸送実施は【⑧】)	帰宅支援開始 第4章 7	3	被災市町村と調整し、鉄道事業者へ代替輸送の協力要請				<input type="checkbox"/>
	避	避難所運営要員等の派遣要請	応援府県市へ避難所運営要員等の派遣要請 第4章 6	1	応援府県市への派遣要請(避難所運営要員、保健・衛生・感染症対策要員)				<input type="checkbox"/>
				福祉避難所への振り分け、保健・衛生・感染症対策 【⑥→~】	福祉避難所への振り分け 第4章 6	2	要援護者の把握		
		給水車、バキューム手配	給水車の手配 第4章 9	1	給水車の手配、備蓄飲料水搬出				<input type="checkbox"/>
				し尿処理の手配 第4章 12-1	2	バキューム車の確認・手配			<input type="checkbox"/>
				支援先市町村の検討 第4章 12-1	3	し尿処理方法の検討			<input type="checkbox"/>
		輸送路(陸・海)の啓開、応急復旧 【⑥→~】	陸上輸送路 第4章 17-1	4	支援先市町の確認・検討				<input type="checkbox"/>
			海上輸送路 第4章 17-1	1	放置車両の撤去				<input type="checkbox"/>
E	緊急対策要員派遣要請	応援府県市へ緊急対策要員派遣要請 第4章 1-3	2	道路の応急復旧				<input type="checkbox"/>	
			3	航路、臨港道路の啓開				<input type="checkbox"/>	
	警察:交通規制、整理 【②→~】	交通規制、整理 第4章 1-2	4	港湾、漁港の被害確認				<input type="checkbox"/>	
			5	応援府県市への派遣要請				<input type="checkbox"/>	
	鉄道:順次再開、代替輸送 【⑥→~】	鉄道の再開 第4章 1-1	6	信号停止に伴う交通規制、整理				<input type="checkbox"/>	
状況確認 第4章 1-1			7	緊急交通路指定に伴う交通規制				<input type="checkbox"/>	
代替輸送の状況確認 第4章 1-1	8	鉄道の再開状況確認				<input type="checkbox"/>			
			9	鉄道代替輸送の状況確認				<input type="checkbox"/>	

<凡例>

1. 業務区分: D避難者緊急支援等 E道路、港湾、鉄道
2. 業務区分D: 帰:帰宅困難者対応 避:広域避難(避難所対応含む)
3. 中項目における「○章・・・」: 関西広域応援・受援実施要綱の該当項目

フェーズ票

⑥	開始時刻	24 時間後	終了時刻	48 時間後	想定時間	24 時間
	(実時間)	開始		終了時刻		

津波状況予想  
三重県、大阪府、兵庫県、和歌山県、徳島県  
:津波警報の解除予想

◇◇ このフェーズに実施すること ◇◇

主要行動目標			達成実施						
◇ 津波被災者の救助			◇ 二次災害の防止			◇ 浸水地域への応急対応			
大項目<全体図記載事項>	中項目	個別達成目標							
F	二 要請	危険度判定士派遣要請	危険度判定士 (建築物・宅地) 派遣要請	第4章 15	1	近畿被災建築物応急危険度判定協議会への判定士(建築物)派遣要請	<input type="checkbox"/>		
					2	応援府県又は国交省への判定士(宅地)派遣要請	<input type="checkbox"/>		
		危険度判定【⑥→～】	危険度判定	第4章 15	3	内陸部での危険度判定開始	<input type="checkbox"/>		
		家屋被害認定士派遣要請	家屋被害認定士派遣要請		4	応援府県への認定士派遣要請	<input type="checkbox"/>		
		家屋被害認定【⑥→～】	家屋被害認定		5	内陸部での家屋被害認定開始	<input type="checkbox"/>		
	(被害調査は、⑦Fの「被害調査・応急復旧」に継続)	堤防、砂防、山地、宅地、ため池、危険物施設等の被害調査【②→⑥】	堤防・ダム等	第4章 1-1	6	堤防・ダム調査、避難の必要性確認	<input type="checkbox"/>		
			砂防関係施設	第4章 1-1	7	土砂災害被害把握、避難の必要性確認	<input type="checkbox"/>		
			等	第4章 1-1	8	砂防関係施設被害調査	<input type="checkbox"/>		
			山地災害危険地等	第4章 1-1	9	山地災害危険地等調査、避難の必要性確認	<input type="checkbox"/>		
			宅地	第4章 1-1	10	宅地被害調査、避難の必要性確認	<input type="checkbox"/>		
			ため池	第4章 1-1	11	ため池調査、避難の必要性確認	<input type="checkbox"/>		
			毒物・劇物	第4章 1-1	12	毒物・劇物流失、避難の必要性調査	<input type="checkbox"/>		
		コビナート等危険物施設	第4章 1-1	13	危険物施設調査、避難の必要性確認	<input type="checkbox"/>			
遺 安置所の調整	ドラァイフ、棺等の手配	遺体処理関連手配	第4章 14	1	遺体処置に必要な物資の数量把握	<input type="checkbox"/>			
				2	必要物資(遺体袋、ドラァイフ、棺、花等)の手配	<input type="checkbox"/>			
	【④→～】	安置所の調整	第4章 14	3	安置所の不足状況確認	<input type="checkbox"/>			
	埋火葬の調整【⑥→～】	火葬能力の把握	第4章 14	4	府県内残存火葬能力の把握	<input type="checkbox"/>			
広域火葬支援要請(葬送品確保を含む)	応援府県市へ広域火葬支援要請	第4章 14	5	応援府県市へ広域火葬支援要請	<input type="checkbox"/>				
住 受入準備	義援金・ボランティア受入準備	義援金受入準備	第4章 19-1	1	義援金の受入準備	<input type="checkbox"/>			
		ボランティアの受入準備	第4章 23	2	ボランティアセンターの設置	<input type="checkbox"/>			
				3	ボランティアの受入準備、応援要請ライオンズクラブへのボランティア支援要請	<input type="checkbox"/>			
職	ローテーションによる24時間体制の運用【⑤→⑧】	1/3ずつローテーション	第4章 1-3	1	8時間毎の休憩ローテーション体制の運用	<input type="checkbox"/>			
	必要な応援要員の把握	必要な応援要員の把握	第4章 1-3	2	業務の実施に必要な応援要員に関する情報を把握	<input type="checkbox"/>			
	応援府県市への職員派遣要請	応援府県市への派遣要請	第4章 1-3	3	必要職種の把握	<input type="checkbox"/>			
				4	応援府県市への派遣要請	<input type="checkbox"/>			
	府県施設避難者への物資提供【⑤→⑧】	避難者への物資提供	第4章 8	5	食料等物資調達	<input type="checkbox"/>			
			6	府県施設避難者への物資提供	<input type="checkbox"/>				
消 消防：救出、消火、捜索【②→～】									
市 市町村：避難勧告発令(二次災害防止)									

(【○→△】は、1フェーズでは完結せずに、○フェーズから△フェーズまで継続して実施することを示している)

<凡例>

1. 業務区分： Fその他
2. 業務区分F： 二:二次災害発生防止、遺:遺体対応、住:住宅復旧生活再建、職:府県職員・庁舎対応
3. 中項目における「○章・・・」： 関西広域応援・受援実施要綱の該当項目

フェーズ票

<b>7</b>	開始時刻	<b>48 時間後</b>	→	終了時刻	<b>72 時間後</b>	想定時間	<b>24 時間</b>
	(実時間)	開始		:	終了時刻		

津波状況予想	三重県、大阪府、兵庫県、和歌山県、徳島県 :(余震による津波に注意)
--------	---------------------------------------

◇◇ このフェーズに実施すること ◇◇

主要行動目標						
◇ 津波被災者の救助 ◇ 二次災害の防止 ◇ 浸水地域への応急対応						
大項目<全体図記載事項>	中項目	個別達成目標	達成実施			
<b>A</b>	フェーズ⑧に向けた 情報整理、対策検討	独自調査	第4章 1-1	1 死者数調査、概数予測(更新)	<input type="checkbox"/>	
			第4章 1-1	2 避難所・避難者数調査、概数予測(更新)	<input type="checkbox"/>	
			第4章 8	3 避難所支援物資の需要整理(更新)	<input type="checkbox"/>	
			第4章 1-1	4 家屋被害数、概数予測(更新)	<input type="checkbox"/>	
			第4章 1-1	5 家屋被害認定士の確保状況整理	<input type="checkbox"/>	
			B~Fからの情報	第4章 3	6 支援を要する病院の確認(更新)	<input type="checkbox"/>
				第4章 3	7 患者搬送の必要性の確認(更新)	<input type="checkbox"/>
				第4章 1-2	8 輸送ルート確保見込の確認(更新)	<input type="checkbox"/>
				第4章 1-1	9 被災地内の治安状況確認	<input type="checkbox"/>
				第4章 1-1	10 仮設住宅需要の概数予測	<input type="checkbox"/>
				第4章 1-3	11 応援府県市からの応援要員見込の整理	<input type="checkbox"/>
被災者生活再建 支援法の適用	被災者生活再建 支援法の適用		12 被災者再建支援法の適用	<input type="checkbox"/>		
調査団等への対応 【⑦→~】	国等調査団への対応		12 国等調査団への対応	<input type="checkbox"/>		
	海外からの支援申出対応	第4章 24	13 海外からの支援申出への対応	<input type="checkbox"/>		
記者発表	記者発表	第4章 1-1	14 災害対策本部会議結果の記者発表 (随時)	<input type="checkbox"/>		
海保：救助等、船舶 避難誘導 【②→~】	救助、搜索	第4章 2	15 海上人命救助・搜索活動	<input type="checkbox"/>		
排水、津波残存物 撤去 【⑥→~】	津波浸水の排水	第4章 17-1	16 浸水場所の把握(更新)	<input type="checkbox"/>		
			17 残存排水機場による排水	<input type="checkbox"/>		
			18 TEC-FORCEポンプ車による排水確認	<input type="checkbox"/>		
	津波残存物の撤去 (浸水域の陸上)	第4章 17-1	19 優先撤去すべき場所の決定	<input type="checkbox"/>		
			20 啓開作業の手配	<input type="checkbox"/>		
<b>B</b>	警察： 救出・搜索 【②→~】	被災者救出・ 搜索	第4章 2	1 地震・津波被災者の救出・搜索	<input type="checkbox"/>	
	自衛隊： 各種活動 【④→~】	被災地での活動	第4章 2	2 救助、啓開、給水等の各種活動	<input type="checkbox"/>	
<b>C</b>	DMAT、医療救護班 活動 【②→~】	DMAT、医療救護班 活動（亜急性期への移行）	第4章 3	1 DMATへの指示、活動状況等の確認	<input type="checkbox"/>	
				2 医療救護班の派遣調整・要請	<input type="checkbox"/>	
				3 医療救護班の活動	<input type="checkbox"/>	
病院への物資支援 【④→⑦】	ライフライン 支援	第4章 9	4 給水車の手配依頼	<input type="checkbox"/>		
		第4章 8	5 発電用等燃料の手配依頼	<input type="checkbox"/>		
		第4章 8	6 飲料・食料の手配依頼	<input type="checkbox"/>		
ドクヘリ出動調整 の要請 【③→⑧】	ドクヘリ出動 調整の要請	第4章 3	7 広域連合広域医療局へドクヘリの 出動調整を要請	<input type="checkbox"/>		

<凡例>

1. 業務区分：A総括 B救出 搜索 C医療
2. 中項目における「○章・・・」：関西広域応援・受援実施要綱の該当項目



フェーズ票

<b>7</b>	開始時刻	<b>48 時間後</b>	→	終了時刻	<b>72 時間後</b>	想定時間	<b>24 時間</b>
	(実時間)	開始		:	終了時刻		

津波状況予想	三重県、大阪府、兵庫県、和歌山県、徳島県 :(余震による津波に注意)
--------	---------------------------------------

◇◇ このフェーズに実施すること ◇◇

主要行動目標							
◇ 津波被災者の救助 ◇ 二次災害の防止 ◇ 浸水地域への応急対応							
	大項目<全体図記載事項>	中項目	個別達成目標	達成	実施		
<b>C</b>	患者搬送 【④→⑧】	病院の患者状況の確認	第4章 3	8 転院が必要な患者数の確認		<input type="checkbox"/>	
				9 受入可能患者数の確認		<input type="checkbox"/>	
				10 医療従事者の支援需要の確認		<input type="checkbox"/>	
		患者搬送	第4章 3	11 患者搬送の手段の調整		<input type="checkbox"/>	
				12 患者搬送状況等の確認		<input type="checkbox"/>	
		患者広域搬送(航空機)	第4章 3	13 SCUの運用		<input type="checkbox"/>	
			14 広域患者搬送手段の調整		<input type="checkbox"/>		
			15 広域患者搬送実施状況の確認		<input type="checkbox"/>		
	医薬品等確保 【⑤→⑧】	医薬品等の確保	第4章 3	16 医薬品等の手配		<input type="checkbox"/>	
				17 血液の手配		<input type="checkbox"/>	
	DPAT活動	【②→~】	DPAT活動	第4章 3	18 DPAT活動状況等の確認		<input type="checkbox"/>
<b>D</b>	物資 出発 【④→~】	食料、毛布等 物資出発	第4章 8	1 物資出発の確認		<input type="checkbox"/>	
				2 応援府県市からの物資の受入		<input type="checkbox"/>	
				3 在庫確認		<input type="checkbox"/>	
	応援府県市への 必要物資の要請 【⑤→~】	必要物資の要請	第4章 8	4 不足物資情報を取りまとめるうえ、 応援幹事府県へ連絡		<input type="checkbox"/>	
	協定等による飲食料、 物資調達 【⑤→~】	協定先への事前 打診等	第4章 8	5 協定先への事前打診		<input type="checkbox"/>	
	ハコブター事業者への物 資搬送要請【⑤→~】	協定先への要請		6 孤立集落への物資搬送依頼		<input type="checkbox"/>	
	物流事業者への専門 家派遣要請 【②→~】	物流事業者への専門 家派遣要請		7 物流事業者への専門 家派遣要請		<input type="checkbox"/>	
	物流専門組織立上げ 【②→~】	物流専門組織立上げ		8 物流専門組織立上げ		<input type="checkbox"/>	
	<b>帰</b>	帰宅支援ステーションに よる支援 【②→⑧】	帰宅支援ステーション による支援	第4章 7	1 帰宅支援ステーションによる帰宅支援		<input type="checkbox"/>
		一時滞在施設への 誘導 【④→⑦】	一時滞在施設への 誘導	第4章 7	2 帰宅困難者の一時的な受け入れ、 施設の運営支援		<input type="checkbox"/>
帰宅支援(バス・船舶 による代替輸送の 調整) 【④→⑧】 (代替輸送実施は【⑧】)		帰宅支援開始	第4章 7	3 被災市町村と調整し、鉄道事業者 へ代替輸送の協力要請		<input type="checkbox"/>	
				4 帰宅困難者代替輸送(バス・船舶) の調整		<input type="checkbox"/>	
<b>避</b>	福祉避難所への振り 分け、保健・衛生・ 感染症対策【⑥→~】	福祉避難所への振り分け	第4章 6	1 要援護者の福祉避難所への振り分け		<input type="checkbox"/>	
		保健・衛生	第4章 10-1	2 保健・衛生対策		<input type="checkbox"/>	
		感染症対策		3 感染症対策		<input type="checkbox"/>	

<凡例>

1. 業務区分：C医療 D避難者緊急支援等
2. 業務区分D：物：物資・資機材 帰：帰宅困難者対応 避：広域避難（避難所対応含む）
3. 中項目における「○章・・・」：関西広域応援・受援実施要綱の該当項目

フェーズ票

<b>7</b>	開始時刻	<b>48 時間後</b>	→	終了時刻	<b>72 時間後</b>	想定時間	<b>24 時間</b>
	(実時間)	開始		:	終了時刻		

津波状況予想	三重県、大阪府、兵庫県、和歌山県、徳島県 :(余震による津波に注意)
--------	---------------------------------------

◇◇ このフェーズに実施すること ◇◇

主要行動目標							
◇ 津波被災者の救助		◇ 二次災害の防止		◇ 浸水地域への応急対応			
大項目<全体図記載事項>		中項目	個別達成目標				
<b>D</b>	<b>避</b>	避難所環境向上 【⑦→⑧】	避難所環境の向上	第4章 6	4 避難所内の状況把握	<input type="checkbox"/>	
					5 学校避難所の状況把握	<input type="checkbox"/>	
					6 協定先への打診	<input type="checkbox"/>	
	<b>給水車、バキューム手配</b>	【④→～】	給水車の手配	第4章 9	7 給水車の手配、備蓄飲料水搬出	<input type="checkbox"/>	
			し尿処理の手配	第4章 12-1	8 バキューム車の確認・手配	<input type="checkbox"/>	
					9 し尿処理方法の検討	<input type="checkbox"/>	
			支援先市町村の検討	第4章 12-1	10 支援先市町村の確認・検討	<input type="checkbox"/>	
	<b>E</b>	<b>輸送路(陸・海)の啓開、応急復旧</b>	【⑥→～】	陸上輸送路	第4章 17-1	1 放置車両の撤去	<input type="checkbox"/>
						2 道路の応急復旧	<input type="checkbox"/>
				海上輸送路	第4章 17-1	3 航路、臨港道路の啓開	<input type="checkbox"/>
					4 港湾、漁港の被害確認、応急復旧	<input type="checkbox"/>	
<b>警察:交通規制、整理</b>		【②→～】	交通規制、整理	第4章 1-2	5 信号停止に伴う交通規制、整理	<input type="checkbox"/>	
					6 緊急交通路指定に伴う交通規制	<input type="checkbox"/>	
<b>鉄道:順次再開、代替輸送</b>		【⑥→～】	鉄道の再開	第4章 1-1	7 鉄道の再開状況確認(更新)	<input type="checkbox"/>	
			代替輸送の状況確認	第4章 1-1	8 代替輸送の状況確認(更新)	<input type="checkbox"/>	
<b>F</b>	<b>二</b>	<b>被害調査、応急復旧</b>	堤防・ダム等	第4章 17-1	1 堤防・ダム被害調査、応急復旧	<input type="checkbox"/>	
			砂防関係施設等	第4章 17-1	2 土砂災害被災箇所調査、応急復旧	<input type="checkbox"/>	
					3 砂防関係施設被害調査	<input type="checkbox"/>	
			山地災害危険地等	第4章 17-1	4 山地災害危険地等被害調査、応急対策	<input type="checkbox"/>	
			宅地	第4章 17-1	5 宅地被害調査、応急復旧	<input type="checkbox"/>	
			ため池	第4章 17-1	6 ため池被害調査、応急復旧	<input type="checkbox"/>	
			<b>危険度判定</b>	第4章 15	7 内陸部での危険度判定開始	<input type="checkbox"/>	
			<b>家屋被害認定</b>		8 内陸部での家屋被害認定開始	<input type="checkbox"/>	
	<b>遺</b>	<b>安置所の調整</b>	【④→～】	遺体処理関連手配	第4章 14	1 遺体処置に必要な物資の数量把握	<input type="checkbox"/>
						2 必要物資(遺体袋、ドライアイス、棺、花等)の手配	<input type="checkbox"/>
安置所の調整				第4章 14	3 安置所の不足状況確認	<input type="checkbox"/>	
埋火葬の調整				第4章 14	4 埋火葬の調整	<input type="checkbox"/>	

<凡例>

1. 業務区分: D:避難者緊急支援等 E:道路、港湾、鉄道 F:その他
2. 業務区分D: 避:広域避難(避難所対応含む)  
業務区分F: 二:二次災害発生防止、遺:遺体対応
3. 中項目における「○章・・・」: 関西広域応援・受援実施要綱の該当項目

フェーズ票

<b>7</b>	開始時刻	<b>48 時間後</b>	⇒	終了時刻	<b>72 時間後</b>	想定時間	<b>24 時間</b>
	(実時間)	開始		:	終了時刻		

津波状況予想	三重県、大阪府、兵庫県、和歌山県、徳島県 :(余震による津波に注意)
--------	---------------------------------------

◇◇ このフェーズに実施すること ◇◇

主要行動目標					
◇ 津波被災者の救助 ◇ 二次災害の防止 ◇ 浸水地域への応急対応					
大項目<全体図記載事項>	中項目	個別達成目標	達成		
<b>F</b>	<b>住</b> 災害廃棄物仮置き場確保、ごみ処理 【⑦→⑧】	廃棄物仮置場の確保 第4章 18	1 災害廃棄物量の推計	<input type="checkbox"/>	
		ごみ処理 第4章 18	2 仮置場の確保	<input type="checkbox"/>	
			3 ごみ処理の調整、応援要請	<input type="checkbox"/>	
	<b>職</b>	派遣職員への執務スペース確保	応援府県市からの派遣職員への執務スペース確保 第4章 1-3	1 派遣職員への執務スペースの確保	<input type="checkbox"/>
		応援府県市からの職員派遣受入 【⑦→~】	応援府県市からの派遣受入 第4章 1-3	2 応援府県市からの職員派遣受入	<input type="checkbox"/>
				3 応援要員の活動状況の把握	<input type="checkbox"/>
ローテーションによる24時間体制の運用【⑤→⑧】	1/3ずつローテーション 第4章 1-3	4 8時間毎の休憩ローテーション体制の運用	<input type="checkbox"/>		
府県施設避難者への物資提供【⑤→⑧】	避難者への物資提供 第4章 8	5 食料等物資調達	<input type="checkbox"/>		
		6 府県施設避難者への物資提供	<input type="checkbox"/>		

消  消防：救出、消火、捜索【②→~】
消  消防：延焼鎮火
市  市町村：火葬開始

【○→△】は、1フェーズでは完結せず、○フェーズから△フェーズまで継続して実施することを示している

<凡例>

1. 業務区分：F その他
2. 業務区分F：住：住宅復旧生活再建、職：府県職員・庁舎対応
3. 中項目における「○章・・・」：関西広域応援・受援実施要綱の該当項目

フェーズ票

8	開始時刻	3 日後 (72時間後)	終了時刻	7 日後	想定時間	4 日間
	(実時間) 開始	:	終了時刻	:		

津波状況予想 三重県、大阪府、兵庫県、和歌山県、徳島県  
:(余震による津波に注意)

◇◇ このフェーズに実施すること ◇◇

主要行動目標						
◇ 津波被災者の救助		◇ 二次災害の防止		◇ 浸水地域への応急対応		
大項目<全体図記載事項>	中項目	個別達成目標		達成	実施	
A	被害情報整理、 対策検討  【⑧→～】	被害情報収集、 整理	第4章 1-1	1 死者数調査(更新)	<input type="checkbox"/>	
			第4章 1-1	2 避難所・避難者数調査(更新)	<input type="checkbox"/>	
		第4章 8	3 避難所支援物資の需要整理(更新)	<input type="checkbox"/>		
		第4章 1-1	4 家屋被害数整理(更新)	<input type="checkbox"/>		
		第4章 6	5 避難所数(統廃合の状況)調査	<input type="checkbox"/>		
		第4章 19-2	6 義援金配分委員会設置の確認	<input type="checkbox"/>		
		B～Fからの情報	第4章 1-2	7 ガソリン等燃料確保の状況確認	<input type="checkbox"/>	
			第4章 1-1	8 建築制限の見込調査	<input type="checkbox"/>	
			第4章 3	9 中長期の医療需給の確認	<input type="checkbox"/>	
			第4章 21	10 学校再開の見込調査	<input type="checkbox"/>	
	調査団等への対応 【⑦→～】	国等調査団への対応	11 国等調査団への対応	<input type="checkbox"/>		
		海外からの支援申出対応	第4章 24	12 海外からの支援申出への対応	<input type="checkbox"/>	
	記者発表	記者発表(随時)	第4章 1-1	13 災害対策本部会議結果の記者発表	<input type="checkbox"/>	
	海保：救助等、船舶 避難誘導 【②→～】	救助、搜索	第4章 2	14 海上人命救助・搜索活動	<input type="checkbox"/>	
	排水、津波残存物 撤去  【⑥→～】	津波浸水の排水	第4章 17-1	15 浸水場所の把握(更新)	<input type="checkbox"/>	
				16 残存排水機場による排水	<input type="checkbox"/>	
				17 TEC-FORCEポンプ車による排水確認	<input type="checkbox"/>	
		津波残存物の 撤去(浸水域の陸上)	第4章 17-1	18 優先撤去すべき場所の決定	<input type="checkbox"/>	
				19 啓開作業の手配	<input type="checkbox"/>	
B	警察： 救出・搜索 【②→～】	被災者救出・ 搜索	第4章 2	1 地震・津波被災者の救出・搜索	<input type="checkbox"/>	
	自衛隊： 各種活動 【④→～】	被災地での活動	第4章 2	2 救助、啓開、給水等の各種活動	<input type="checkbox"/>	
C	DMAT、医療救護班 活動  【②→～】	DMAT、医療救護班 活動	第4章 3	1 DMATへの指示、活動状況等の確認	<input type="checkbox"/>	
				2 医療救護班の派遣調整・要請	<input type="checkbox"/>	
				3 医療救護班の活動	<input type="checkbox"/>	
	患者搬送  【④→⑧】	患者搬送 患者広域搬送 (航空機)	第4章 3	4 患者搬送状況等の確認	<input type="checkbox"/>	
			第4章 3	5 SCUの運用	<input type="checkbox"/>	
				6 広域患者搬送実施状況の確認	<input type="checkbox"/>	
	ドクヘリ出動調整 の要請 【③→⑧】	ドクヘリ出動 調整の要請	第4章 3	7 広域連合広域医療局へドクヘリの 出動調整を要請	<input type="checkbox"/>	
	医薬品等確保  【⑤→⑧】	医薬品等の確保	第4章 3	8 医薬品等の手配	<input type="checkbox"/>	
				9 血液の手配	<input type="checkbox"/>	
	DPAT活動 【②→～】	DPAT活動	第4章 3	10 DPAT活動状況等の確認	<input type="checkbox"/>	
中長期医療支援  【⑧→～】	医療機関等の 復旧状況	第4章 3	11 受入患者状況の確認	<input type="checkbox"/>		
		第4章 3	12 医療従事者の状況の確認	<input type="checkbox"/>		
		第4章 17-4	13 ライフラインの状況の確認	<input type="checkbox"/>		

<凡例>

1. 業務区分：A総括 B救出 搜索 C医療
2. 中項目における「○章・・・」：関西広域応援・受援実施要綱の該当項目

フェーズ票

8	開始時刻	3 日後 (72時間後)	終了時刻	7 日後	想定時間	4 日間
	(実時間)	開始 :	終了時刻	:		

津波状況予想 三重県、大阪府、兵庫県、和歌山県、徳島県  
:(余震による津波に注意)

◇◇ このフェーズに実施すること ◇◇

主要行動目標			◇ 津波被災者の救助 ◇ 二次災害の防止 ◇ 浸水地域への応急対応			達成	実施
大項目<全体図記載事項>	中項目	個別達成目標					
D 物	防災拠点から物資出発 【④→~】	食料、毛布等物 第4章 8 資出発	1 物資出発の確認 2 応援府県市からの物資の受入 3 在庫確認			<input type="checkbox"/>	<input type="checkbox"/>
	応援府県市への必要物資の要請 【⑤→~】	必要物資の要請 第4章 8	4 不足物資情報を取りまとめのうえ、応援幹事府県へ連絡			<input type="checkbox"/>	<input type="checkbox"/>
	協定等による飲食料、物資調達 【⑤→~】	不足物資の調達 第4章 8 配送先の確認 第4章 8 配送方法の確認 第4章 8 受入 第4章 8	5 不足物資の調達			<input type="checkbox"/>	<input type="checkbox"/>
			6 配送先の確認			<input type="checkbox"/>	<input type="checkbox"/>
			7 配送方法の確認			<input type="checkbox"/>	<input type="checkbox"/>
			8 調達物資の受入			<input type="checkbox"/>	<input type="checkbox"/>
	ハコブ 事業者への物資搬送要請【⑤→~】	協定先への要請	9 孤立集落への物資搬送依頼			<input type="checkbox"/>	<input type="checkbox"/>
	物流事業者への専門家派遣要請【②→~】	物流事業者への専門家派遣要請	10 物流事業者への専門家派遣要請			<input type="checkbox"/>	<input type="checkbox"/>
	物流専門組織立上げ【②→~】	物流専門組織立上げ	11 物流専門組織立上げ			<input type="checkbox"/>	<input type="checkbox"/>
	帰 帰宅支援ステーションによる支援【②→⑧】	帰宅支援ステーションによる支援 第4章 7	1 帰宅支援ステーションによる帰宅支援			<input type="checkbox"/>	<input type="checkbox"/>
		帰宅支援(バス・船舶による代替輸送の調整)【④→⑧】 (代替輸送実施は【⑧】)	2 被災市町村と調整し、鉄道事業者へ代替輸送の協力要請			<input type="checkbox"/>	<input type="checkbox"/>
3 帰宅困難者代替輸送(バス・船舶)の調整					<input type="checkbox"/>	<input type="checkbox"/>	
避 福祉避難所への振り分け、保健・衛生・感染症対策 【⑥→~】	福祉避難所への振り分け 第4章 6 保健・衛生 第4章 10-1 ・感染症対策	1 要援護者の福祉避難所への振り分け			<input type="checkbox"/>	<input type="checkbox"/>	
		2 保健・衛生対策			<input type="checkbox"/>	<input type="checkbox"/>	
		3 感染症対策			<input type="checkbox"/>	<input type="checkbox"/>	
		4 栄養相談			<input type="checkbox"/>	<input type="checkbox"/>	
避難所環境向上 【⑦→⑧】	温かい食事対策 第4章 6	5 炊き出しの実施			<input type="checkbox"/>	<input type="checkbox"/>	
	入浴対策 第4章 12-2	6 仮設風呂の設置			<input type="checkbox"/>	<input type="checkbox"/>	
	ゴルフ連盟への入浴支援要請	7 協定先への打診			<input type="checkbox"/>	<input type="checkbox"/>	
	愛玩動物対策 第4章 6	8 愛玩動物の収容対策			<input type="checkbox"/>	<input type="checkbox"/>	
	避難所パトロールの検討 第4章 6	9 避難所パトロール実施検討			<input type="checkbox"/>	<input type="checkbox"/>	
広域避難(市町村外、府県外)の実施 【⑧→~】	広域避難(市町村外、府県外)の実施	10 市町村外避難者、府県外避難者の受入及び輸送手段の調整			<input type="checkbox"/>	<input type="checkbox"/>	
	バス協会への搬送依頼	11 広域避難者に対する広域避難応援要請の実施			<input type="checkbox"/>	<input type="checkbox"/>	
企業、農林水産等被害整理	企業 第4章 1-1	12 企業の被害調査・整理			<input type="checkbox"/>	<input type="checkbox"/>	
	農林水産等 第4章 1-1	13 農林水産等の被害調査・整理			<input type="checkbox"/>	<input type="checkbox"/>	
	文化財等 第4章 22	14 文化財等の被害調査・整理			<input type="checkbox"/>	<input type="checkbox"/>	

<凡例>

1. 業務区分: D避難者緊急支援等
2. 業務区分D: 帰: 帰宅困難者対応 物: 物資・資機材 避: 広域避難 (避難所対応含む)
3. 中項目における「○章・・・」: 関西広域応援・受援実施要綱の該当項目



フェーズ票

8	開始時刻	3日後 (72時間後)	終了時刻	7日後	想定時間	4日間
	(実時間) 開始	:	終了時刻	:		

津波状況予想 三重県、大阪府、兵庫県、和歌山県、徳島県  
:(余震による津波に注意)

◇◇ このフェーズに実施すること ◇◇

主要行動目標			◇ 津波被災者の救助 ◇ 二次災害の防止 ◇ 浸水地域への応急対応			達成	実施
大項目<全体図記載事項>	中項目	個別達成目標					
D 避	給水車、バキューム手配 【④→~】	給水車の手配 第4章 9	15	給水車の手配、備蓄飲料水搬出		<input type="checkbox"/>	
		し尿処理の手配 第4章 12-1	16	バキューム車の確認・手配		<input type="checkbox"/>	
		し尿処理方法の検討	17	し尿処理方法の検討		<input type="checkbox"/>	
	(電力、ガス復旧)	支援先市町村の検討 第4章 12-1	18	支援先市町村の確認・検討		<input type="checkbox"/>	
		電力の復旧状況確認 第4章 17-4	19	電力の復旧状況確認		<input type="checkbox"/>	
		ガスの復旧状況確認 第4章 17-4	20	ガスの復旧状況確認		<input type="checkbox"/>	
E	輸送路(陸・海)の啓開、応急復旧 【⑥→~】	陸上輸送路 第4章 17-1	1	放置車両の撤去		<input type="checkbox"/>	
			2	道路の応急復旧		<input type="checkbox"/>	
		海上輸送路 第4章 17-1	3	航路、臨港道路の啓開		<input type="checkbox"/>	
			4	港湾、漁港の応急復旧		<input type="checkbox"/>	
	警察:交通規制、整理 【②→~】	交通規制、整理 第4章 1-2	5	信号停止に伴う交通規制、整理		<input type="checkbox"/>	
			6	緊急交通路指定に伴う交通規制		<input type="checkbox"/>	
	鉄道:順次再開、代替輸送 【⑥→~】	鉄道の再開状況確認 第4章 1-1	7	鉄道の再開状況確認(更新)		<input type="checkbox"/>	
		代替輸送の状況確認 第4章 1-1	8	代替輸送の状況確認(更新)		<input type="checkbox"/>	
	災害派遣従事車両証明	災害派遣従事車両証明の発行 第4章 1-2	9	高速道路会社との調整		<input type="checkbox"/>	
			10	災害派遣従事車両証明の発行開始		<input type="checkbox"/>	
F 二	被害調査、応急復旧 【⑦→~】	堤防・ダム等 第4章 17-1	1	堤防・ダム被害調査、応急復旧		<input type="checkbox"/>	
		砂防関係施設等 第4章 17-1	2	土砂災害被災箇所調査、応急復旧		<input type="checkbox"/>	
		山地災害危険地等 第4章 17-1	4	山地災害危険地等被害調査、応急対策		<input type="checkbox"/>	
		宅地 第4章 17-1	5	宅地被害調査、応急復旧		<input type="checkbox"/>	
		ため池 第4章 17-1	6	ため池被害調査、応急復旧		<input type="checkbox"/>	
		危険度判定 第4章 15	7	危険度判定開始		<input type="checkbox"/>	
	家屋被害認定【⑥→~】	家屋被害認定	8	内陸部での家屋被害認定開始		<input type="checkbox"/>	
		警察:治安パトロール【⑧→~】	治安パトロール 第4章 6	9	治安パトロールの実施		<input type="checkbox"/>
	遺 遺体処理の調整 【④→~】	遺体処理関連手配 第4章 14	1	遺体処置に必要な物資の数量把握		<input type="checkbox"/>	
			2	必要物資(遺体袋、ドライアイス、棺、花等)の手配		<input type="checkbox"/>	
安置所の調整 第4章 14		3	安置所の不足状況確認		<input type="checkbox"/>		
埋火葬の調整 【⑥→~】	埋火葬の調整 第4章 14	4	埋火葬の調整		<input type="checkbox"/>		

<凡例>

- 業務区分: D避難者緊急支援等 E道路、港湾、鉄道 Fその他
- 業務区分D: 避: 広域避難(避難所対応含む)  
業務区分F: 二: 二次災害発生防止、遺: 遺体対応



フェーズ票

<b>8</b>	開始時刻	<b>3 日後</b> (72時間後)	終了時刻	<b>7 日後</b>	想定時間	<b>4 日間</b>
	(実時間) 開始	:	終了時刻	:		

津波状況予想 三重県、大阪府、兵庫県、和歌山県、徳島県  
:(余震による津波に注意)

◇◇ このフェーズに実施すること ◇◇

主要行動目標			
◇ 津波被災者の救助 ◇ 二次災害の防止 ◇ 浸水地域への応急対応			
大項目<全体図記載事項>	中項目	個別達成目標	
F 住	災害廃棄物仮置き場確保、ごみ処理【⑦→⑧】	廃棄物仮置場の確保 第4章 18	1 災害廃棄物量の推計 <input type="checkbox"/>
			2 仮置場の確保 <input type="checkbox"/>
		ごみ処理 第4章 18	3 ごみ処理の調整、応援要請 <input type="checkbox"/>
	既存公営住宅等斡旋、既存民間賃貸住宅活用【⑧→～】	既存公営住宅の斡旋 第4章 16	4 公営住宅の被害状況の確認 <input type="checkbox"/>
			5 既存公営住宅の斡旋、応援要請 <input type="checkbox"/>
		その他府県宿泊施設 第4章 16	6 その他府県宿泊施設活用の検討 <input type="checkbox"/>
		民間賃貸住宅 第4章 16	7 民間賃貸住宅の応急仮設住宅活用、応援要請 <input type="checkbox"/>
	仮設住宅発注【⑧→～】	仮設住宅の発注(逐次) 第4章 16	8 仮設住宅の発注、応援要請 <input type="checkbox"/>
職	ローテーションによる24時間体制の運用【⑤→⑧】	1/3ずつローテーション 第4章 1-3	1 8時間毎の休憩ローテーション体制の運用 <input type="checkbox"/>
	応援府県市からの職員派遣受入【⑦→～】	応援府県市からの派遣受入 第4章 1-3	2 応援府県市からの職員派遣受入 <input type="checkbox"/>
			3 応援要員の活動状況の把握 <input type="checkbox"/>
	府県施設避難者への物資提供【⑤→⑧】	避難者への物資提供 第4章 8	4 食料等物資調達 <input type="checkbox"/>
			5 府県施設避難者への物資提供 <input type="checkbox"/>

消| 消防：救出、消火、捜索【②→～】

市| 市町村：家屋被害認定開始

市| 市町村：避難所環境の向上【⑧→～】

市| 市町村：上下水道の復旧本格化

【○→△】は、1フェーズでは完結せず、○フェーズから△フェーズまで継続して実施することを示している

- <凡例>
1. 業務区分：Fその他
  2. 業務区分F：住：住宅復旧生活再建、職：府県職員・庁舎対応
  3. 中項目における「○章・・・」：関西広域応援・受援実施要綱の該当項目

## フェーズ票

<b>1</b>	開始時刻	<b>0.5 分後</b>	⇒	終了時刻	<b>3 分後</b>	想定時間	<b>2.5 分間</b>
	(実時間)	開始 :		終了時刻	:		

津波 状況 予想	和歌山県:2分到達
----------------	-----------

応援府県市

### ◇◇ このフェーズに実施すること ◇◇

<div style="background-color: #e0e0e0; padding: 5px; display: inline-block;"> <b>主要行動目標</b>                  ◇各人が、自らの身を守る             </div>				達成 実施 □ □
大項目<全体図記載事項>	中項目	個別達成目標		
全員	自分の身を 守り続ける	自分の身を守り続ける	1 揺れが収まるまで身を守る 2 海溝型の巨大地震発生を認識	
F	(広域停電発生)	関西全域で需給バランス 崩れ、広域停電発生	1 -	

<凡例>

1. 業務区分：A総括 B救出 捜索 C医療 D避難者緊急支援等 E道路、港湾、鉄道 Fその他

フェーズ票

<b>②</b>	開始時刻	<b>3 分後</b>	⇒	終了時刻	<b>90 分後</b>	想定時間	<b>87 分間</b>
	(実時間)	開始 :		終了時刻	:		

津波 状況 予想	三重県:4分到達 徳島県:6分到達 兵庫県:39分到達 大阪府:59分到達
----------------	--

応援府県市

◇◇ このフェーズに実施すること ◇◇

主要行動目標				
◇ 応援・受援体制確立		◇ 情報収集	◇ 広域連合との情報共有	
大項目<全体図記載事項>	中項目	個別達成目標	達成 実施	
<b>A</b>	情報収集、結果整理、 広域連合との共有  【②→～】	情報収集体制の確立、 第3章 1 第4章 1-1 第4章 1-1	1 情報収集要員の配置 2 被害の状況や支援ニーズ等、全般に関する情報収集 3 情報収集結果を整理、広域連合と共有	<input type="checkbox"/> <input type="checkbox"/> <input type="checkbox"/>
	応援体制の確立、 緊急派遣チーム派遣等  【②→④】	応援体制の確立 第3章 2 緊急派遣チームの派遣 第3章 1	4 災害対策支援本部の設置 5 広域連合と緊急派遣チーム編成の調整 6 緊急派遣チーム出動 ( 福井県→三重県 滋賀県→和歌山県 鳥取県→徳島県 )	<input type="checkbox"/> <input type="checkbox"/> <input type="checkbox"/>
<b>C</b>	DMAT活動 【②→～】	※DMAT事務局 第4章 3 からの派遣要請を受けて	1 管内DMATへの派遣要請 2 SCUの設置・運用	<input type="checkbox"/> <input type="checkbox"/>

市|市町村：避難指示等の発令

市|市町村：避難誘導 【②→③】

消|消防：救出、消火、捜索【②→～】

(【○→△】は、1フェーズでは完結せずに、○フェーズから△フェーズまで継続して実施することを示している)

<凡例>

1. 業務区分：A総括 C医療

2. 中項目における「○章・・・」：関西広域応援・受援実施要綱の該当項目

## フェーズ票

<b>③</b>	開始時刻	1.5 時間後 (90分後)	終了時刻	4 時間後	想定時間	2.5 時間
	(実時間) 開始	:	終了時刻	:		

津波	三重県:18市町1m到達、大阪府:12市町1m到達
状況	兵庫県:15市町1m到達、和歌山県:18市町1m到達
予想	徳島県:8市町1m到達

応援府県市

### ◇◇ このフェーズに実施すること ◇◇

主要行動目標 ◇ 情報収集      ◇ 広域連合との情報共有      ◇ 被災地支援の準備				
	大項目<全体図記載事項>	中項目	個別達成目標	達成 実施
<b>A</b>	情報収集、結果整理、 広域連合との共有  【②→~】	B~Fからの 情報      第4章 1-1	1 被害の状況や支援ニーズ等、全般に関する情報収集	<input type="checkbox"/>
			2 情報収集結果を整理、広域連合と共有	<input type="checkbox"/>
	応援体制の確立、 緊急派遣チーム派遣 等  【②→④】	緊急派遣チーム の派遣      第3章 1	3 緊急派遣チーム出動  ( 福井県→三重県 滋賀県→和歌山県 鳥取県→徳島県 )	<input type="checkbox"/>
カウンターパート 調整      【③→④】	カウンターパ ート案の調整      第3章 2	4 広域連合とのカウンターパート案の調整	<input type="checkbox"/>	
<b>C</b>	DMAT活動  【②→~】	DMAT活動      第4章 3	1 SCUの運用	<input type="checkbox"/>
	ドクヘリ運航調整 (運航府県のみ)  【③→⑧】	管内ドクヘリ運 航調整      第4章 3	2 基地病院及び広域連合広域医療局 と管内ドクヘリの運航調整	<input type="checkbox"/>

市 市町村:	避難誘導 【②→③】
消 消防:	救出、 消火、搜索【②→~】

【○→△】は、1フェーズでは完結せずに、○フェーズから△フェーズまで継続して実施することを示している)

<凡例>

1. 業務区分：A総括 C医療
2. 中項目における「○章・・・」：関西広域応援・受援実施要綱の該当項目

## フェーズ票

<b>④</b>	開始時刻	4 時間後	終了時刻	12 時間後	想定時間	8 時間
	(実時間)	開始	終了時刻	:		

津波状況予想  
三重県、大阪府、兵庫県、和歌山県、徳島県：津波継続中

応援府県市

### ◇◇ このフェーズに実施すること ◇◇

<div style="display: flex; justify-content: space-between; align-items: center;"> <span style="background-color: #0070C0; color: white; padding: 2px 5px;">主要行動目標</span> <span>◇ 情報収集</span> <span>◇ 広域連合との情報共有</span> <span>◇ 被災地支援の開始</span> </div>				達成	実施
大項目<全体図記載事項>	中項目	個別達成目標			
<b>A</b>	情報収集、結果整理、 広域連合との共有  【②→～】	B～Fからの 第4章 1-1 情報	1 被害の状況や支援ニーズ等、全般に関する情報収集	□	□
			2 情報収集結果を整理、広域連合と共有	□	□
	応援体制の確立、 緊急派遣チーム派遣 等  【②→④】	緊急派遣チーム 第3章 1 の派遣	3 緊急派遣チーム出動 (福井県→三重県 滋賀県→和歌山県 鳥取県→徳島県)	□	□
	記者発表  カウンターパート 調整 【③→④】	記者発表 第4章 1-1 カウンターパ 第3章 2 ート案の調整	4 第1回本部会議結果の記者発表	□	□
	DMAT活動  ドクヘリ運航調整 (運航府県のみ)  【③→⑧】	DMAT活動 第4章 3 管内ドクヘリ 第4章 3 運航調整	1 SCUの運用  2 基地病院及び広域連合広域医療局 と管内ドクヘリの運航調整	□	□

消| 消防：救出、  
消火、捜索【②→～】

市| 市町村：避難所開設・  
運営開始、物資提供

【○→△】は、1フェーズでは完結せずに、○フェーズから△フェーズまで継続して実施することを示している)

<凡例>

1. 業務区分：A総括 C医療
2. 中項目における「○章・・・」：関西広域応援・受援実施要綱の該当項目

フェーズ票

<b>⑤</b>	開始時刻	<b>12 時間後</b>	→	終了時刻	<b>24 時間後</b>	想定時間	<b>12 時間</b>
	(実時間)	開始 :		終了時刻	:		

津波状況予想	三重県、大阪府、兵庫県、和歌山県、徳島県：津波継続中
--------	----------------------------

応援府県市

◇◇ このフェーズに実施すること ◇◇

主要行動目標											
◇ 情報収集			◇ 広域連合との情報共有		◇ 継続的な被災地支援						
大項目<全体図記載事項>		中項目	個別達成目標						達成	実施	
<b>A</b>	情報収集、結果整理、広域連合との共有 【②→～】	B～Fからの情報	第4章 1-1	1 被害の状況や支援ニーズ等、全般に関する情報収集						<input type="checkbox"/>	<input type="checkbox"/>
				2 情報収集結果を整理、広域連合と共有							
	記者発表	記者発表	第4章 1-1	3 第2回本部会議結果の記者発表						<input type="checkbox"/>	<input type="checkbox"/>
	カウンターパート方式による応援 【⑤→～】	カウンターパートの決定	第3章 2	4 応援計画書(カウンターパート及び幹事府県決定)の受領						<input type="checkbox"/>	<input type="checkbox"/>
				5 カウンターパートによる応援活動の開始						<input type="checkbox"/>	<input type="checkbox"/>
	現地支援本部・現地連絡所開設 【⑤→～】	現地支援本部(被災府県内)、現地連絡所(被災市町村内)の開設・運用	第3章 2	6 カウンターパート内で調整のうえ現地支援本部、現地連絡所の開設・運用						<input type="checkbox"/>	<input type="checkbox"/>
国の現地災害対策本部への要員派遣	国の現対本部への要員派遣	第3章 2	7 国の現対本部設置確認						<input type="checkbox"/>	<input type="checkbox"/>	
			8 国の現対本部へ要員派遣						<input type="checkbox"/>	<input type="checkbox"/>	
<b>C</b>	DMAT活動 【②→～】	DMA T活動	第4章 3	1 SCUの運用						<input type="checkbox"/>	<input type="checkbox"/>
	搬送患者の受入に向けた調整・受入 【⑤→～】	搬送患者の受入に向けた調整・受入	第4章 3	2 受入可能な医療機関の確保(受入可能人数等の把握)						<input type="checkbox"/>	<input type="checkbox"/>
				3 被災地からの搬送患者の受け入れ						<input type="checkbox"/>	<input type="checkbox"/>
ドクヘリ運航調整(運航府県のみ) 【③→⑧】	管内ドクヘリ運航調整	第4章 3	4 基地病院及び広域連合広域医療局と管内ドクヘリの運航調整						<input type="checkbox"/>	<input type="checkbox"/>	
<b>D</b>	広域物資拠点の開設及び運営 【⑤→～】	広域物資拠点の開設及び運営	第4章 8	1 管内広域物資拠点の開設、運営						<input type="checkbox"/>	<input type="checkbox"/>
				カウンターパート内での物資調達 【⑤→～】	カウンターパート内での物資調達	第4章 8	2 幹事府県：被災府県からの必要物資の要請を受領				
	3 幹事府県：カウンターパート内での備蓄物資の融通調整						<input type="checkbox"/>	<input type="checkbox"/>			
	輸送手段(陸・海・空)の確保、輸送の実施 【⑤→～】	輸送手段の確保、輸送の実施	第4章 8	4 被災府県への備蓄物資の輸送						<input type="checkbox"/>	<input type="checkbox"/>
<b>帰</b>	カウンターパート内帰宅支援(代替輸送の調整) 【⑤→⑧】 (代替輸送実施は【⑧】)	バス、船舶による帰宅困難者の輸送	第4章 7	5 トラック協会、旅客船協会、ヘリコプター運航事業者へ物資輸送協力の依頼						<input type="checkbox"/>	<input type="checkbox"/>
				1 バス協会、旅客船協会へ帰宅困難輸送協力の依頼者						<input type="checkbox"/>	<input type="checkbox"/>
消 消防：救出、消火、捜索【②→～】											
市 市町村： 応急給水開始											

(【○→△】は、1フェーズでは完結せず、○フェーズから△フェーズまで継続して実施することを示している)

<凡例>

1. 業務区分：A総括 C医療 D避難者緊急支援等
2. 業務区分D：物：物資・資機材 帰：帰宅困難者対応
3. 中項目における「○章・・・」：関西広域応援・受援実施要綱の該当項目



## フェーズ票

<b>⑥</b>	開始時刻	<b>24 時間後</b>	→	終了時刻	<b>48 時間後</b>	想定時間	<b>24 時間</b>
	(実時間)	開始		:	終了時刻		:

津波 状況 予想	三重県、大阪府、兵庫県、和歌山県、徳島県 : 津波警報の解除予想
----------------	-------------------------------------

応援府県市

### ◇◇ このフェーズに実施すること ◇◇

主要行動目標								
◇ 情報収集		◇ 広域連合との情報共有		◇ 継続的な被災地支援				
大項目<全体図記載事項>	中項目	個別達成目標						
<b>A</b>	情報収集、結果整理、 広域連合との共有  【②→～】	B～Fからの情報	第4章 1-1	1	被害の状況や支援ニーズ等、全般に関する情報収集			□
				2	情報収集結果を整理、広域連合と共有			□
	記者発表	記者発表	第4章 1-1	3	第3回本部会議結果の記者発表			□
	カウンターパート 方式による応援  【⑤→～】	業務区分ごとの 応援	第3章 2	4	業務区分ごとにカウンターパート方式による応援を実施			□
現地支援本部・現地 連絡所開設  【⑤→～】	現地支援本部(被災 府県内)、現地連絡所(被 災市町村内)の開設・運用	第3章 2	5	カウンターパート内で調整のうえ 現地支援本部、現地連絡所の開設・ 運用			□	
<b>C</b>	DMAT活動  【②→～】	DMAT活動	第4章 3	1	SCUの運用			□
	搬送患者の受入に 向けた調整・受入  【⑤→～】	搬送患者の受入 に向けた調整・ 受入	第4章 3	2	受入可能な医療機関の確保(受入 可能人数等の把握)			□
	ドクヘリ運航調整 (運航府県のみ)  【③→⑧】	管内ドクヘリ 運行調整	第4章 3	4	基地病院及び広域連合広域医療局 と管内ドクヘリの運航調整			□
	カウンターパート内 での医療支援(医療 支援チームの派遣等)  【⑥→～】	カウンターパー ト内での医療 支援	第4章 3	5	カウンターパート内で調整のうえ 被災地の医療支援に必要な応援要員 を派遣			□
<b>D</b> 物	広域物資拠点の開設 及び運営 【⑤→～】	広域物資拠点の 運営	第4章 8	1	管内広域物資拠点の運営			□
	カウンターパート内 での物資調達  【⑤→～】	カウンターパー ト内での物資調達	第4章 8	2	幹事府県：被災府県からの必要物資 の要請を受領			□
				3	幹事府県：カウンターパート内での 備蓄物資の融通調整			□
				4	被災府県への備蓄物資の輸送			□
	輸送手段(陸・海・空) の確保、輸送の実施  【⑤→～】	輸送手段の確保 、輸送の実施	第4章 8	5	トラック協会、旅客船協会、 ヘリコプター運航事業者へ 物資輸送協力の依頼			□
カウンターパート内 での物資調達調整 不能分について 広域連合へ連絡	カウンターパー ト内での物資調 達調整不能分 について広域連合へ連絡	第4章 8	6	幹事府県：カウンターパート内での 調達不能分について広域連合へ連絡 し、調整を要請			□	

1. 業務区分：A総括 C医療  
2. 中項目における「○章・・・」：関西広域応援・受援実施要綱の該当項目

## フェーズ票

<b>⑥</b>	開始時刻	<b>24 時間後</b>	終了時刻	<b>48 時間後</b>	想定時間	<b>24 時間</b>
	(実時間)	開始	終了時刻	:		

津波 状況 予想	三重県、大阪府、兵庫県、和歌山県、徳島県 :津波警報の解除予想
----------------	------------------------------------

応援府県市

◇◇ このフェーズに実施すること ◇◇

主要行動目標		◇ 情報収集 ◇		◇ 広域連合との情報共有 ◇		◇ 継続的な被災地支援 ◇		達 成	実 施
大項目<全体図記載事項>		中項目		個別達成目標					
<b>D</b>	<b>帰</b>	カウンターパート内 帰宅支援(代替輸送 の調整・実施) 【⑤→⑧】 (代替輸送実施は【⑧】)	バス、船舶によ る帰宅困難者の 輸送	第4章 7	1	バス協会、旅客船協会へ帰宅困難者 輸送協力の依頼		□	
	<b>避</b>	カウンターパート内 での避難所運営要員 等の派遣 【⑥→~】	避難所運営要員等 の派遣	第4章 6	1	カウンターパート内で調整のうえ 避難所運営要員、保健・衛生・ 感染症対策要員を派遣		□	
<b>E</b>		カウンターパート内 緊急対策要員派遣 【⑥→~】	緊急対策 要員(土木職、 農業土木職等)の派遣	第4章 17-1	1	カウンターパート内で調整のうえ 緊急対策要員を派遣		□	
<b>F</b>	<b>二</b>	カウンターパート内 での危険度判定士の 派遣 【⑥→~】	危険度判定士 (建築物、宅 地)の派遣	第4章 15	1	判定士について 被災府県等からの要請に基づき派遣		□	
		カウンターパート内 での家屋被害認定士 の派遣 【⑥→~】	家屋被害認定士 の派遣派遣		2	認定士について 被災府県からの要請に基づき派遣		□	
<b>遺</b>		カウンターパート内 での広域火葬支援 (葬送用品の確保を 含む) 【⑥→~】	広域火葬支援	第4章 14	1	管内市町村の広域火葬の受入可能数 の確認		□	
					2	カウンターパート内で調整のうえ 広域火葬の受入		□	
<b>住</b>		ボランティア活動の 呼びかけ	ボランティア 活動の呼びかけ	第4章 23	1	府県民にボランティア活動への参加 呼びかけ		□	
消  消防：救出、 消火、捜索【②→~】									
市  市町村：避難勧告発令 (二次災害防止)									

(【○→△】は、1フェーズでは完結せず、○フェーズから△フェーズまで継続して実施することを示している)

1. 業務区分：D:避難者緊急支援等 E:道路、港湾、鉄道 F:その他
2. 業務区分D：物:物資・資機材 帰:帰宅困難者対応 避:広域避難（避難所対応含む）
- 業務区分F：二:二次災害発生防止、遺:遺体対応、住:住宅復旧生活再建
3. 中項目における「○章・・・」：関西広域応援・受援実施要綱の該当項目

フェーズ票

<b>7</b>	開始時刻	<b>48 時間後</b>	⇒	終了時刻	<b>72 時間後</b>	想定時間	<b>24 時間</b>
	(実時間)	開始		:	終了時刻		

津波状況予想 三重県、大阪府、兵庫県、和歌山県、徳島県  
:(余震による津波に注意)

応援府県市

◇◇ このフェーズに実施すること ◇◇

主要行動目標			◇ 情報収集	◇ 広域連合との情報共有	◇ 継続的な被災地支援	達成 実施
大項目<全体図記載事項>	中項目	個別達成目標				
<b>A</b>	情報収集、結果整理、 広域連合との共有 【②→～】	B～Fからの情報 第4章 1-1	1 被害の状況や支援ニーズ等、全般に関する情報収集			□
			2 情報収集結果を整理、広域連合と共有			□
	記者発表	記者発表(随時) 第4章 1-1	3 本部会議結果の記者発表			□
	カウンターパート 方式による応援 【⑤→～】	業務区分ごと 第3章 2 の応援	4 業務区分ごとにカウンターパート方式による応援を実施			□
	現地支援本部・現地 連絡所開設 【⑤→～】	現地支援本部(被災 第3章 2 府県内)、現地連絡所(被災市町村内)の開設・運用	5 カウンターパート内で調整のうえ現地支援本部、現地連絡所の開設・運用			□
<b>C</b>	DMA T 活動 【②→～】	DMA T 活動 第4章 3	1 SCUの運用			□
	搬送患者の受入に 向けた調整・受入 【⑤→～】	搬送患者の受入 第4章 3 に向けた調整・受入	2 受入可能な医療機関の確保(受入可能人数等の把握)			□
			3 被災地からの搬送患者の受け入れ			□
	ドクヘリ運航調整 (運航府県のみ) 【③→⑧】	管内ドクヘリ 第4章 3 運行調整	4 基地病院及び広域連合広域医療局と管内ドクヘリの運航調整			□
	カウンターパート内 での医療支援(医療 支援チームの派遣等) 【⑥→～】	カウンターパー 第4章 3 ト内での医療支援	5 カウンターパート内で調整のうえ被災地の医療支援に必要な応援要員を派遣			□
カウンターパート内 での医療支援調整 不能分について 広域連合へ連絡	カウンターパー 第4章 3 ト内での医療支援調整不能分について広域連合へ連絡	6 幹事府県：カウンターパート内での調整不能分について広域連合へ連絡し、調整を要請			□	
<b>D</b> 物	広域物資拠点の開設 及び運営 【⑤→～】	広域物資拠点の 第4章 8 運営	1 管内広域物資拠点の運営			□
	カウンターパート内 での物資調達 【⑤→～】	カウンターパー 第4章 8 ト内での物資調達	2 幹事府県：被災府県からの必要物資の要請を受領			□
			3 幹事府県：カウンターパート内での備蓄物資の融通調整			□
			4 被災府県への備蓄物資の輸送			□
			※ 調整不能分については、広域連合で調整			□

<凡例>  
 1. 業務区分：A総括 C医療 D避難者緊急支援等  
 2. 業務区分D：物：物資・資機材  
 3. 中項目における「○章・・・」：関西広域応援・支援実施要綱の該当項目

フェーズ票

<b>7</b>	開始時刻	<b>48 時間後</b>	→	終了時刻	<b>72 時間後</b>	想定時間	<b>24 時間</b>
	(実時間)	開始		終了時刻			

津波状況予想 三重県、大阪府、兵庫県、和歌山県、徳島県  
:(余震による津波に注意)

応援府県市

◇◇ このフェーズに実施すること ◇◇

主要行動目標						
◇ 情報収集		◇ 広域連合との情報共有		◇ 継続的な被災地支援		
大項目<全体図記載事項>		中項目	個別達成目標			
<b>C</b>	物	輸送手段(陸・海・空)の確保、輸送の実施【⑤→~】	輸送手段の確保、輸送の実施 第4章 8	5	トラック協会、旅客船協会、ヘリコプター運航事業者へ物資輸送協力の依頼	□
		<b>D</b>	帰	カウンターパート内帰宅支援(代替輸送の調整・実施)【⑤→⑧】(代替輸送実施は【⑧】)	バス、船舶による帰宅困難者の輸送 第4章 7	1
避	等			カウンターパート内での避難所運営要員等の派遣【⑥→~】	避難所運営要員等の派遣 第4章 6	1
		カウンターパート内での避難所運営要員等調整不能分について広域連合へ連絡	カウンターパート内での避難所運営要員等調整不能分について広域連合へ連絡 第4章 6	2	幹事府県：カウンターパート内での調整不能分について広域連合へ連絡し、調整を要請	□
<b>E</b>	二	カウンターパート内緊急対策要員派遣【⑥→~】	緊急対策要員(土木職、農業土木職等)の派遣 第4章 17-1	1	カウンターパート内で調整のうえ緊急対策要員を派遣	□
		カウンターパート内での緊急対策要員調整不能分について広域連合へ連絡	カウンターパート内での緊急対策要員調整不能分について広域連合へ連絡 第4章 17-1	2	幹事府県：カウンターパート内での調整不能分について広域連合へ連絡し、調整を要請	□
<b>F</b>	二	カウンターパート内での危険度判定士の派遣【⑥→~】	危険度判定士(建築物、宅地)の派遣 第4章 15	1	判定士について被災府県等からの要請に基づき派遣	□
		カウンターパート内での家屋被害認定士の派遣【⑥→~】	家屋被害認定士の派遣派遣	2	認定士について被災府県からの要請に基づき派遣	□
		カウンターパート内での危険度判定士、家屋被害認定士に係る支援ニーズについて広域連合と情報共有【⑦→~】	カウンターパート内での対応状況を広域連合と情報共有 第4章 15	3	幹事府県：カウンターパート内での対応状況について広域連合と情報共有	□

<凡例>  
 1. 業務区分：C医療 D避難者緊急支援等 E道路、港湾、鉄道 Fその他  
 2. 業務区分D：物：物資・資機材 帰：帰宅困難者対応 避：広域避難（避難所対応含む）  
 業務区分F：二：二次災害発生防止 遣：遺体対応  
 3. 中項目における「○章・・・」：関西広域応援・支援実施要綱の該当項目

フェーズ票

<b>7</b>	開始時刻	<b>48 時間後</b>	⇒	終了時刻	<b>72 時間後</b>	想定時間	<b>24 時間</b>
	(実時間)	開始		:	終了時刻		

津波状況予想 三重県、大阪府、兵庫県、和歌山県、徳島県  
:(余震による津波に注意)

応援府県市

◇◇ このフェーズに実施すること ◇◇

主要行動目標						
◇ 情報収集		◇ 広域連合との情報共有		◇ 継続的な被災地支援		
大項目<全体図記載事項>		中項目	個別達成目標			達 実 成 施
<b>F</b>	<b>遺</b>	カウンターパート内での広域火葬支援 (葬送用品の確保を含む) 【⑥→~】	広域火葬支援 第4章 14	1 管内市町村の広域火葬の受入可能数の確認		□
				2 カウンターパート内で調整のうえ広域火葬の受入		□
		カウンターパート内での広域火葬調整不能分を広域連合へ連絡	カウンターパート内調整不能分について広域連合へ連絡 第4章 14	1 幹事府県：カウンターパート内での調整不能分について広域連合へ連絡し、調整を要請		□
<b>住</b>	<b>職</b>	カウンターパート内での災害廃棄物処理支援、ボランティア支援、応急仮設住宅支援等 【⑦→~】	ボランティア支援 第4章 23	1 カウンターパート内で調整のうえボランティアコーディネーター等を派遣		□
				2 カウンターパート内で調整のうえボランティアインフォメーションセンターを設置・運営		□
			災害廃棄物処理支援 第4章 18	3 カウンターパート内で調整のうえ管内市町村と災害廃棄物の受入れ調整		□
		応援要員の移動手段等の確保	応援要員の移動手段、宿泊場所の確保 第4章 1-3	1 カウンターパート内で調整のうえ応援要員の移動手段、宿泊場所を確保		□
		カウンターパート内での応援要員の派遣 【⑦→~】	応援要員の派遣 第4章 1-3	2 カウンターパート内で調整のうえ応援要員（他の業務区分に属さないもの）を派遣		□

消| 消防：救出、消火、捜索【②→~】

消| 消防：延焼鎮火

市| 市町村：火葬開始

(【○→△】は、1フェーズでは完結せずに、○フェーズから△フェーズまで継続して実施することを示している)

<凡例>

1. 業務区分：Fその他
2. 業務区分F：住：住宅復旧生活再建、職：府県職員・庁舎対応
3. 中項目における「○章・・・」：関西広域応援・受援実施要綱の該当項目



## フェーズ票

<b>⑧</b>	開始時刻	<b>3 日後</b> (72時間後)	終了時刻	<b>7 日後</b>	想定時間	<b>4 日間</b>
	(実時間) 開始	:	終了時刻	:		

津波 状況 予想	三重県、大阪府、兵庫県、和歌山県、徳島県 :(余震による津波に注意)
----------------	---------------------------------------

応援府県市

◇◇ このフェーズに実施すること ◇◇

主要行動目標					
◇ 情報収集		◇ 広域連合との情報共有		◇ 継続的な被災地支援	
大項目<全体図記載事項>	中項目	個別達成目標		達成	実施
<b>A</b>	情報収集、結果整理、 広域連合との共有  【②→～】	B～Fからの情報 第4章 1-1	1 被害の状況や支援ニーズ等、全般に関する情報収集	□	□
			2 情報収集結果を整理、広域連合と共有	□	□
	記者発表 カウンターパート 方式による応援 【⑤→～】	記者発表(随時) 第4章 1-1 業務区分ごと 第3章 2 の応援	3 本部会議結果の記者発表	□	□
	4 業務区分ごとにカウンターパート方式による応援を実施	□	□		
現地支援本部・現地 連絡所開設 【⑤→～】	現地支援本部(被災 第3章 2 府県内)、現地連絡所(被災 市町村内)の開設・運用	5 カウンターパート内で調整のうえ 現地支援本部、現地連絡所の開設 ・運用	□	□	
<b>C</b>	DMA T 活動 【②→～】	DMA T 活動 第4章 3	1 SCUの運用	□	□
	搬送患者の受入に 向けた調整・受入 【⑤→～】	搬送患者の受入 第4章 3 に向けた調整・ 受入	2 受入可能な医療機関の確保(受入 可能人数等の把握)	□	□
	3 被災地からの搬送患者の受け入れ	□	□		
	ドクヘリ運航調整 (運航府県のみ) 【③→⑧】	管内ドクヘリ 第4章 3 運行調整	4 基地病院及び広域連合広域医療局 と管内ドクヘリの運航調整	□	□
カウンターパート内 での医療支援(医療 支援チームの派遣等) 【⑥→～】	カウンターパー 第4章 3 ト内での医療 支援	5 カウンターパート内で調整のうえ 被災地の医療支援に必要な応援要 員を派遣	□	□	
<b>D</b> 物	広域物資拠点の開設 及び運営 【⑤→～】	広域物資拠点の 第4章 8 運営	1 管内広域物資拠点の運営	□	□
	カウンターパート内 での物資調達  【⑤→～】	カウンターパー 第4章 8 ト内での物資調達	2 幹事府県：被災府県からの必要物 資の要請を受領	□	□
			3 幹事府県：カウンターパート内 での備蓄物資の融通調整	□	□
			4 被災府県への備蓄物資の輸送	□	□
			※調整不能分については、広域連合 で調整	□	□
輸送手段(陸・海・空) の確保、輸送の実施 【⑤→～】	輸送手段の確保、 第4章 8 輸送の実施	5 トラック協会、旅客船協会、 ヘリコプター運航事業者へ 物資輸送協力の依頼	□	□	

<凡例>

1. 業務区分：A総括 C医療 D避難者緊急支援等
2. 業務区分D：物：物資・資機材
3. 中項目における「○章・・・」：関西広域応援・受援実施要綱の該当項目



## フェーズ票

⑧	開始時刻	<b>3 日後</b> (72時間後)	⇨	終了時刻	<b>7 日後</b>	想定時間	<b>4 日間</b>
	(実時間)	開始	:	終了時刻	:		

津波状況予想 三重県、大阪府、兵庫県、和歌山県、徳島県  
:(余震による津波に注意)

応援府県市

### ◇◇ このフェーズに実施すること ◇◇

主要行動目標							
◇ 情報収集		◇ 広域連合との情報共有		◇ 継続的な被災地支援			
大項目<全体図記載事項>	中項目	個別達成目標					達 実 成 施
<b>D</b>	カウンターパート内 帰宅支援(代替輸送 の調整・実施) 【⑤→⑧】 (代替輸送実施は【⑧】)	バス、船舶によ る帰宅困難者の 輸送	第4章 7	1	バス協会、旅客船協会へ帰宅困難者 輸送協力の依頼		□
	避	カウンターパート内 での広域避難支援 (受入、輸送【⑧→~])	第4章 5	1	カウンターパート内で調整のうえ 府県外避難者を受入れ、輸送手段を 提供		□
		カウンターパート内 での広域避難不能分 について広域連合へ 連絡	第4章 5	2	幹事府県：カウンターパート内での 調整不能分について広域連合へ連絡 し、調整を要請		□
		カウンターパート内 での避難所運営要員 等の派遣 【⑥→~】	第4章 6	3	カウンターパート内で調整のうえ 避難所運営要員、保健・衛生・ 感染症対策要員を派遣 ※調整不能分については、広域連合 で調整		□
<b>E</b>	カウンターパート内 緊急対策要員派遣 【⑥→~】	緊急対策要 員(土木職、 農業土木職 等)の派遣	第4章 17-1	1	カウンターパート内で調整のうえ 緊急対策要員を派遣 ※調整不能分については、広域連合 で調整		□
<b>F</b>	二	カウンターパート内 での危険度判定士の 派遣 【⑥→~】	第4章 15	1	判定士について 被災府県等からの要請に基づき派遣		□
		カウンターパート内 での家屋被害認定士 の派遣 【⑥→~】		2	認定士について 被災府県からの要請に基づき派遣		□
		カウンターパート内 での危険度判定士、 家屋被害認定士に係 る支援ニーズについ て広域連合と情報共 有 【⑦→~】	カウンター パート内での対応状況を 広域連合と情報共有	第4章 15	3	幹事府県：カウンターパート内での 対応状況について広域連合と情報共 有	

<凡例>

1. 業務区分：D避難者緊急支援等 E道路、港湾、鉄道 Fその他
2. 業務区分D：物：物資・資機材 帰：帰宅困難者対応 避：広域避難（避難所対応含む）  
業務区分F：二：二次災害発生防止
3. 中項目における「○章・・・」：関西広域応援・受援実施要綱の該当項目

フェーズ票

<b>⑧</b>	開始時刻	<b>3 日後</b> (72時間後)	終了時刻	<b>7 日後</b>	想定時間	<b>4 日間</b>
	(実時間) 開始	:	終了時刻	:		

津波状況予想 三重県、大阪府、兵庫県、和歌山県、徳島県  
:(余震による津波に注意)

応援府県市

◇◇ このフェーズに実施すること ◇◇

主要行動目標			◇ 情報収集		◇ 広域連合との情報共有		◇ 継続的な被災地支援					
大項目<全体図記載事項>	中項目	個別達成目標	達成	実施								
F 遺 住 職 住・職	カウンターパート内での広域火葬支援 (葬送用品の確保を含む) 【⑥→~】	広域火葬支援 第4章 14	1 管内市町村の広域火葬の受入可能数の確認	<input type="checkbox"/>								
			2 カウンターパート内で調整のうえ広域火葬の受入	<input type="checkbox"/>								
			※ 調整不能分については、広域連合で調整									
		ボランティア支援 第4章 23	1 カウンターパート内で調整のうえボランティアコーディネーター等を派遣	<input type="checkbox"/>								
		災害廃棄物処理支援 第4章 18	2 カウンターパート内で調整のうえボランティアインフォメーションセンターを設置・運営	<input type="checkbox"/>								
	応急仮設住宅支援 (被災府県内外) 第4章 16	3 カウンターパート内で調整のうえ管内市町村と災害廃棄物の受入れ調整	<input type="checkbox"/>									
	応急仮設住宅支援 (被災府県内外) 第4章 16	4 カウンターパート内で調整のうえ応急仮設住宅の整備・確保に係る支援職員を派遣	<input type="checkbox"/>									
	応急仮設住宅支援 (被災府県内外) 第4章 16	5 カウンターパート内で調整のうえ応急仮設住宅(民間賃貸、公営住宅)を提供	<input type="checkbox"/>									
	カウンターパート内での応援要員の派遣 【⑦→~】	応援要員の派遣 第4章 1-3	1 カウンターパート内で調整のうえ応援要員 (他の業務区分に属さないもの) を派遣	<input type="checkbox"/>								
	カウンターパート内での災害廃棄物支援、ボランティア支援、応援要員調整不能分を広域連合へ連絡	カウンターパート内での調整不能分を広域連合へ連絡 第4章 18 第4章 23	1 幹事府県：カウンターパート内での調整不能分について広域連合へ連絡し、調整を要請	<input type="checkbox"/>								
<table border="1" style="width: 100%;"> <tr> <td>消   消防：救出、消火、捜索 【②→~】</td> </tr> <tr> <td>市   市町村：家屋被害認定開始</td> </tr> <tr> <td>市   市町村：避難所環境の向上 【⑧→~】</td> </tr> <tr> <td>市   市町村：上下水道の復旧本格化</td> </tr> </table>									消   消防：救出、消火、捜索 【②→~】	市   市町村：家屋被害認定開始	市   市町村：避難所環境の向上 【⑧→~】	市   市町村：上下水道の復旧本格化
消   消防：救出、消火、捜索 【②→~】												
市   市町村：家屋被害認定開始												
市   市町村：避難所環境の向上 【⑧→~】												
市   市町村：上下水道の復旧本格化												

【○→△】は、1フェーズでは完結せず、○フェーズから△フェーズまで継続して実施することを示している

- <凡例>
- 業務区分：F その他
  - 業務区分F：遺：遺体対応、住：住宅復旧生活再建、職：府県職員・庁舎対応
  - 中項目における「○章・・・」：関西広域応援・受援実施要綱の該当項目

## フェーズ票

<b>1</b>	開始時刻	<b>0.5 分後</b>	⇒	終了時刻	<b>3 分後</b>	想定時間	<b>2.5 分間</b>
	(実時間)	開始 :		終了時刻	:		
津波 状況 予想	和歌山県:2分到達			設定 職員 参集率	本部事務局	約10 割	
					本部事務局以外	約10 割	

### ◇◇ このフェーズに実施すること ◇◇

<div style="background-color: #e0e0e0; padding: 5px; display: inline-block;"> <b>主要行動目標</b>                  ◇各人が、自らの身を守る             </div>				達成 実施 □ □
大項目<全体図記載事項>	中項目	個別達成目標		
全員	自分の身を守り続ける	自分の身を守り続ける	1 揺れが収まるまで身を守る 2 海溝型の巨大地震発生を認識	
F	(広域停電発生)	関西全域で需給バランス崩れ、広域停電発生	1 -	

広域連合

<凡例>

1. 業務区分：A総括 B救出 捜索 C医療 D避難者緊急支援等 E道路、港湾、鉄道 Fその他

フェーズ票

②	開始時刻	3 分後	終了時刻	90 分後	想定時間	87 分間
	(実時間)	開始 :	終了時刻	:		

津波状況予想	三重県:4分到達 徳島県:6分到達 兵庫県:39分到達 大阪府:59分到達
--------	--

◇◇ このフェーズに実施すること ◇◇

主要行動目標					
◇ 応援・受援体制確立		◇ 情報収集	◇ 応援府県市との情報共有		
大項目<全体図記載事項>	中項目	個別達成目標			
A	情報収集、結果整理、対策検討  【②→～】	情報収集 体制の確立、実行	第3章 1	1 情報収集要員の配置	<input type="checkbox"/>
			第4章 1-1	2 被害の状況や支援ニーズ等、全般に関する情報収集	<input type="checkbox"/>
			第4章 1-1	3 情報収集結果を整理、対策検討	<input type="checkbox"/>
			第4章 1-1	4 応援府県市との情報共有	<input type="checkbox"/>
	応援・受援調整体制の確立、緊急派遣チーム派遣等  【②→④】	応援・受援調整体制の確立	第3章 2	5 広域連合災害対策本部の設置	<input type="checkbox"/>
			第4章 1-1	6 協定締結ブロック（関東九都府県市、九州地方知事会）及び全国知事会への応援準備要請	<input type="checkbox"/>
		緊急派遣チームの派遣	第3章 1	7 <u>総務省との連絡・連携体制の構築</u>	<input type="checkbox"/>
			第3章 1	8 構成団体及び連携県へ緊急派遣チームの派遣を要請	<input type="checkbox"/>
			第3章 1	9 緊急派遣チーム編成の調整、決定	<input type="checkbox"/>
			第3章 1	10 緊急派遣チーム出動	<input type="checkbox"/>
			第4章 1-1	11 緊急派遣チームによる情報収集、取りまとめ	<input type="checkbox"/>
D	帰宅困難者への <u>帰宅メッセージ発出</u>	一斉帰宅抑制のための <u>帰宅困難者への メッセージ発出</u>	1 <u>帰宅抑制のメッセージの発出</u>	<input type="checkbox"/>	

市|市町村：避難指示等の発令

市|市町村：避難誘導 【②→③】

消|消防：救出、消火、捜索 【②→～】

広域連合

（【○→△】は、1フェーズでは完結せず、○フェーズから△フェーズまで継続して実施することを示している）

<p>&lt;凡例&gt;</p> <p>1. 業務区分：A総括 D避難者緊急支援等</p> <p>2. 業務区分D：帰：帰宅困難者対応</p> <p>3. 中項目における「○章・・・」：関西広域応援・受援実施要綱の該当項目</p>
--

## フェーズ票

<b>③</b>	開始時刻	1.5 時間後 (90分後)	⇒	終了時刻	4 時間後	想定時間	2.5 時間
	(実時間)	開始		:	終了時刻		

津波 三重県:18市町1m到達、大阪府:12市町1m到達  
 状況 兵庫県:15市町1m到達、和歌山県:18市町1m到達  
 予想 徳島県:8市町1m到達

### ◇◇ このフェーズに実施すること ◇◇

<b>主要行動目標</b> ◇ 情報収集      ◇ 応援府県市との情報共有      ◇ 被災地支援の準備				達成	実施
大項目<全体図記載事項>	中項目	個別達成目標	達成		
<b>A</b>	情報収集、結果整理、 対策検討 【②→~】	B~Fからの 情報 第4章 1-1	1 被害の状況や支援ニーズ等、全般に関する情報収集	<input type="checkbox"/>	<input type="checkbox"/>
			2 情報収集結果を整理、対策検討	<input type="checkbox"/>	<input type="checkbox"/>
			3 応援府県市との情報共有	<input type="checkbox"/>	<input type="checkbox"/>
	応援・受援調整体制 の確立、緊急派遣 チーム派遣等【②→④】	緊急派遣 チームの派遣 第4章 1-1	4 緊急派遣チームによる情報収集、取りまとめ	<input type="checkbox"/>	<input type="checkbox"/>
			カウンターパート 調整 【③→④】	カウンターパ ート案の調整 第3章 2	5 被災府県からの応援要請書の受領
		6 カウンターパート案の作成・調整			<input type="checkbox"/>
<b>C</b>	ドクヘリ運航調整 (医療局) 【③→⑧】	管内ドクヘリ 運航調整 第4章 3	1 応援府県及び被災府県と管内ドクヘリの運航調整	<input type="checkbox"/>	<input type="checkbox"/>

市 市町村： 避難誘導 【②→③】
消 消防：救出、 消火、捜索【②→~】

【○→△】は、1フェーズでは完結せずに、○フェーズから△フェーズまで継続して実施することを示している)

<凡例>

1. 業務区分：A総括 C医療
2. 中項目における「○章・・・」：関西広域応援・受援実施要綱の該当項目

広域連合

フェーズ票

<b>④</b>	開始時刻	<b>4 時間後</b>	⇒	終了時刻	<b>12 時間後</b>	想定時間	<b>8 時間</b>
	(実時間)	開始 :		終了時刻	:		

津波 状況 予想	三重県、大阪府、兵庫県、和歌山県、徳島県：津波継続中
----------------	----------------------------

◇◇ このフェーズに実施すること ◇◇

主要行動目標					
◇ 情報収集		◇ 応援府県市との情報共有		◇ 応援府県間調整の実施	
大項目<全体図記載事項>	中項目	個別達成目標		達成	実施
<b>A</b>	情報収集、結果整理、 対策検討  【②→~】	B~Fからの情報	第4章 1-1	1 被害の状況や支援ニーズ等、全般に関する情報収集	<input type="checkbox"/>
				2 情報収集結果を整理、対策検討	<input type="checkbox"/>
				3 応援府県市との情報共有	<input type="checkbox"/>
	記者発表	記者発表	第4章 1-1	4 第1回本部会議結果の記者発表	<input type="checkbox"/>
応援・受援調整体制 の確立、緊急派遣 チーム派遣等【②→④】	緊急派遣チ ームの派遣	第4章 1-1	5 緊急派遣チームによる情報収集、 取りまとめ	<input type="checkbox"/>	
	カウンターパート 調整  【③→④】	カウンターパー	第3章 2	6 カウンターパート、幹事府県の 決定（第2回本部会議）	<input type="checkbox"/>
			7 応援計画書の発出	<input type="checkbox"/>	
協定締結事業者との 調整	協定締結事業者への情報 提供、応援準備要請		8 情報共有、連絡窓口の開設 (ヘリコプター運航事業者、旅客 船協会、ゴルフ連盟、バス協会 、宅建業協会、不動産協会、 ライオンズクラブ等)	<input type="checkbox"/>	
<b>C</b>	ドクヘリ運航調整 (医療局) 【③→⑧】	管内ドクヘリ	第4章 3	1 応援府県及び被災府県と管内 ドクヘリの運航調整	<input type="checkbox"/>
		運航調整			
<b>D</b>	国のプッシュ型支援 物資の受入先の調整	※被害状況確認	第4章 8	1 構成団体・連携県と受入先となる 拠点（0次拠点）の調整、開設連絡	<input type="checkbox"/>
		の結果、被災府 県1次物資拠点で は受入困難な場合			

広域連合

消| 消防：救出、  
消火、捜索【②→~】  
市| 市町村：避難所開設・  
運営開始、物資提供

(【○→△】は、1フェーズでは完結せず、○フェーズから△フェーズまで継続して実施することを示している)

<凡例>  
 1.業務区分:A総括 C医療 D避難者緊急支援等  
 2.業務区分D:物:物資・資機材  
 3.中項目における「○章・・・」:関西広域応援・受援実施要綱の該当項目



フェーズ票

<b>⑤</b>	開始時刻	<b>12 時間後</b>	→	終了時刻	<b>24 時間後</b>	想定時間	<b>12 時間</b>
	(実時間)	開始 :		終了時刻	:		

津波状況予想 三重県、大阪府、兵庫県、和歌山県、徳島県：津波継続中

◇◇ このフェーズに実施すること ◇◇

主要行動目標			◇ 情報収集		◇ 応援府県市との情報共有		◇ 応援府県間調整の実施		達成	実施	
大項目<全体図記載事項>	中項目	個別達成目標									
A	情報収集、結果整理、対策検討 【②→~】	B~Fからの情報 第4章 1-1	1	被害の状況や支援ニーズ等、全般に関する情報収集							<input type="checkbox"/>
			2	情報収集結果を整理、対策検討							<input type="checkbox"/>
			3	応援府県市との情報共有							<input type="checkbox"/>
	記者発表	記者発表 第4章 1-1	4	第2回本部会議結果の記者発表							<input type="checkbox"/>
	応援計画書の発出	応援計画書の発出 第2章	5	応援計画書(カウンターパート及び幹事府県決定)の発出							<input type="checkbox"/>
	現地支援本部・現地連絡所開設確認	現地支援本部(被災府県内)、現地連絡所(被災市町村内)の設置確認 ※状況確認後、未設置の場合 第3章 2	6	カウンターパート幹事府県への現地支援本部、現地連絡所の設置確認							<input type="checkbox"/>
7			現地支援本部、現地連絡所の設置要請							<input type="checkbox"/>	
国の現地災害対策本部への要員派遣	国の現对本部への要員派遣 第3章 2	8	国の現对本部設置確認							<input type="checkbox"/>	
		9	国の現对本部へ要員派遣							<input type="checkbox"/>	
協定締結事業者との調整 【⑤→~】	協定締結事業者への情報提供	10	情報の共有 (ヘリコプター運航事業者、旅客船協会、ゴルフ連盟、バス協会、宅建業協会、不動産協会、ライオンズクラブ等)							<input type="checkbox"/>	
C	ドクヘリ運航調整(医療局) 【③→⑧】	管内ドクヘリ運航調整 第4章 3	1	応援府県及び被災府県と管内ドクヘリの運航調整							<input type="checkbox"/>
	ドクヘリ不足時のヘリ応援調整 【⑤→⑧】	民間ヘリ運航協定に係る府県間調整 第4章 3	2	民間ヘリコプター運航事業者への協力要請に係る府県間調整							<input type="checkbox"/>
D	ヘリ・船舶による物資輸送応援調整 【⑤→~】	物資輸送に関する協力要請に係る府県間調整 第4章 8	1	ヘリ・船舶協定締結先への協力要請に係る府県間調整							<input type="checkbox"/>
			帰宅支援(代替輸送)に係る応援調整 【⑤→⑧】	帰宅支援に関する協力要請に係る府県間調整 第4章 7	1	バス・船舶協定締結先への協力要請に係る府県間調整					
消   消防：救出、消火、捜索 【②→~】											
市   市町村： 応急給水開始											

広域連合

【○→△】は、1フェーズでは完結せずに、○フェーズから△フェーズまで継続して実施することを示している

<凡例>  
 1.業務区分:A総括 C医療 D避難者緊急支援等  
 2.業務区分D:物:物資・資機材 帰:帰宅困難者対応  
 3.中項目における「○章・・・」:関西広域応援・受援実施要綱の該当項目

フェーズ票

⑥	開始時刻	24 時間後	終了時刻	48 時間後	想定時間	24 時間
	(実時間)	開始	終了時刻			

津波状況予想	三重県、大阪府、兵庫県、和歌山県、徳島県 :津波警報の解除予想
--------	------------------------------------

◇◇ このフェーズに実施すること ◇◇

主要行動目標			達成	実施	
◇ 情報収集 ◇ 応援府県市との情報共有 ◇ 応援府県間調整の実施					
大項目<全体図記載事項>	中項目	個別達成目標			
A	情報収集、結果整理、対策検討 【②→~】	B~Fからの情報 第4章 1-1	1 被害の状況や支援ニーズ等、全般に関する情報収集 2 情報収集結果を整理、対策検討 3 応援府県市との情報共有	<input type="checkbox"/>	
	記者発表	記者発表 第4章 1-1	4 第3回本部会議結果の記者発表	<input type="checkbox"/>	
	協定締結事業者との調整 【⑤→~】	協定締結事業者への情報提供	5 情報の共有 (ヘリコプター運航事業者、旅客船協会、ゴルフ連盟、バス協会、宅建業協会、不動産協会、ライオンズクラブ等)	<input type="checkbox"/>	
C	ドクヘリ運航調整 (医療局) 【③→⑧】	管内ドクヘリ 運航調整 第4章 3	1 応援府県及び被災府県と管内ドクヘリの運航調整	<input type="checkbox"/>	
	ドクヘリ不足時のヘリ応援調整 【⑤→⑧】	民間ヘリ運航協定に係る府県間調整 第4章 3	2 民間ヘリコプター運航事業者への協力要請に係る府県間調整	<input type="checkbox"/>	
D	ヘリ・船舶による物資輸送応援調整 【⑤→~】	物資輸送に関する協力要請に係る府県間調整 第4章 8	1 ヘリ・船舶協定締結先への協力要請に係る府県間調整	<input type="checkbox"/>	
	カウンターパート内での物資調達調整 不能分に係る調整 【⑥→~】	調達不能物資の府県間調整 第4章 8	2 カウンターパート内での調達不能物資について、構成団体及び連携県と調整、応援府県・政令市の割当て実施	<input type="checkbox"/>	
	帰宅支援(代替輸送)に係る応援調整 【⑤→⑧】	帰宅支援に関する協力要請に係る府県間調整 第4章 7	1 バス・船舶協定締結先への協力要請に係る府県間調整	<input type="checkbox"/>	
	広域ブロック、全国知事会への支援要請 【⑥→⑧】	※応援府県での調整が不可能だった場合広域ブロック、全国知事会への支援要請 第4章 1-1	2 協定締結ブロック(関東九都府県市、九州地方知事会)及び全国知事会への支援要請	<input type="checkbox"/>	
F	家屋被害認定士の派遣調整	応援府県に対し、家屋被害認定士の派遣調整	1 応援府県に対し、家屋被害認定士の派遣調整	<input type="checkbox"/>	
	ボランティア活動の呼びかけ・メッセージ発出	ボランティア活動の呼びかけ・メッセージ発出 第4章 23	1 構成団体首長の連名によるメッセージを発出、ボランティア活動の呼びかけ	<input type="checkbox"/>	
消  消防：救出、消火、捜索【②→~】					
市  市町村：避難勧告発令(二次災害防止)					

広域連合

(【○→△】は、1フェーズでは完結せずに、○フェーズから△フェーズまで継続して実施することを示している)

<凡例>

- 1.業務区分:A総括 C医療 D避難者緊急支援等 Fその他
- 2.業務区分D:物:物資・資機材 帰:帰宅困難者対応  
業務区分F:遺:遺体対応、住:住宅復旧生活再建
- 3.中項目における「○章・・・」:関西広域応援・受援実施要綱の該当項目

フェーズ票

<b>7</b>	開始時刻	<b>48 時間後</b>	⇒	終了時刻	<b>72 時間後</b>	想定時間	<b>24 時間</b>
	(実時間)	開始		:	終了時刻		

津波状況予想 三重県、大阪府、兵庫県、和歌山県、徳島県  
:(余震による津波に注意)

◇◇ このフェーズに実施すること ◇◇

主要行動目標					
◇ 情報収集		◇ 応援府県市との情報共有		◇ 応援府県間調整の実施	
大項目<全体図記載事項>	中項目	個別達成目標		達成	実施
<b>A</b>	情報収集、結果整理、対策検討 【②→~】	B~Fからの情報 第4章 1-1	1 被害の状況や支援ニーズ等、全般に関する情報収集	<input type="checkbox"/>	<input type="checkbox"/>
			2 情報収集結果を整理、対策検討	<input type="checkbox"/>	
			3 応援府県市との情報共有	<input type="checkbox"/>	
記者発表	記者発表 (随時) 第4章 1-1	4 本部会議結果の記者発表	<input type="checkbox"/>	<input type="checkbox"/>	
協定締結事業者との調整 【⑤→~】	協定締結事業者への情報提供	5 情報の共有 (ヘリコプター運航事業者、旅客船協会、ゴルフ連盟、バス協会、宅建業協会、不動産協会、ライオンズクラブ等)	<input type="checkbox"/>	<input type="checkbox"/>	
<b>C</b>	カウンターパート内での医療支援調整不能分に係る調整 【⑦→~】	調整不能人員の府県間調整 第4章 3	1 カウンターパート内での調整不能分について、構成団体及び連携県と調整、応援府県・政令市の割当て実施	<input type="checkbox"/>	<input type="checkbox"/>
			2 協定締結ブロック (関東九都県市、九州地方知事会) 及び全国知事会への支援要請	<input type="checkbox"/>	
			3 応援府県及び被災府県と管内ドクヘリの運航調整	<input type="checkbox"/>	
			4 民間ヘリコプター運航事業者への協力要請に係る府県間調整	<input type="checkbox"/>	
ドクヘリ運航調整 (医療局) 【③→⑧】	管内ドクヘリ運航調整 第4章 3	3 応援府県及び被災府県と管内ドクヘリの運航調整	<input type="checkbox"/>	<input type="checkbox"/>	
ドクヘリ不足時のヘリ応援調整 【⑤→⑧】	民間ヘリ運航協定に係る府県間調整 第4章 3	4 民間ヘリコプター運航事業者への協力要請に係る府県間調整	<input type="checkbox"/>	<input type="checkbox"/>	

広域連合

<凡例>

- 1.業務区分:A総括 C医療
- 2.中項目における「○章・・・」:関西広域応援・受援実施要綱の該当項目

フェーズ票

<b>7</b>	開始時刻	<b>48 時間後</b>	→	終了時刻	<b>72 時間後</b>	想定時間	<b>24 時間</b>
	(実時間)	開始 :		終了時刻	:		

津波状況予想 三重県、大阪府、兵庫県、和歌山県、徳島県  
:(余震による津波に注意)

◇◇ このフェーズに実施すること ◇◇

主要行動目標		◇ 情報収集		◇ 応援府県市との情報共有		◇ 応援府県間調整の実施		達成	実施
大項目<全体図記載事項>	中項目	個別達成目標							
D	物	ヘリ・船舶による物資輸送応援調整 【⑤→~】	物資輸送に関する協力要請に係る府県間調整	第4章 8	1	ヘリ・船舶協定締結先への協力要請に係る府県間調整		□	
		カウンターパート内での物資調達調整不能分に係る調整 【⑥→~】	調達不能物資の府県間調整	第4章 8	2	カウンターパート内での調達不能物資について、構成団体及び連携県と調整、応援府県・政令市の割当て実施		□	
帰		帰宅支援(代替輸送)に係る応援調整 【⑤→⑧】	帰宅支援に関する協力要請に係る府県間調整	第4章 7	1	バス・船舶協定締結先への協力要請に係る府県間調整		□	
		広域ブロック、全国知事会への支援要請 【⑥→⑧】	※応援府県での調整が不可能だった場合広域ブロック、全国知事会への支援要請	第4章 1-1	2	協定締結ブロック(関東九都県市、九州地方知事会)及び全国知事会への支援要請		□	
避		カウンターパート内での避難所運営要員等調整不能分に係る調整 【⑦→~】	調整不能分の府県間調整	第4章 6	1	カウンターパート内での調整不能分について、構成団体及び連携県と調整、応援府県・政令市の割当て実施		□	
		広域ブロック、全国知事会への支援要請 【⑦→~】	※応援府県での調整が不可能だった場合広域ブロック、全国知事会への支援要請	第4章 6	2	協定締結ブロック(関東九都県市、九州地方知事会)及び全国知事会への支援要請		□	
E		カウンターパート内での緊急対策要員の調整不能分に係る調整 【⑦→~】	調整不能人員の府県間調整	第4章 17-1	1	カウンターパート内での調整不能分について、構成団体及び連携県と調整、応援府県・政令市の割当て実施		□	
		広域ブロック、全国知事会への支援要請 【⑦→~】	※応援府県での調整が不可能だった場合広域ブロック、全国知事会への支援要請	第4章 17-1	2	協定締結ブロック(関東九都県市、九州地方知事会)及び全国知事会への支援要請		□	

広域連合

<凡例>  
 1.業務区分:D:避難者緊急支援等 E:道路、港湾、鉄道  
 2.業務区分D:物:物資・資機材 帰:帰宅困難者対応 避:広域避難(避難所対応含む)  
 3.中項目における「○章…」:関西広域応援・受援実施要綱の該当項目

## フェーズ票

<b>7</b>	開始時刻	<b>48 時間後</b>	→	終了時刻	<b>72 時間後</b>	想定時間	<b>24 時間</b>
	(実時間)	開始		:	終了時刻		:

津波状況予想 三重県、大阪府、兵庫県、和歌山県、徳島県  
:(余震による津波に注意)

### ◇◇ このフェーズに実施すること ◇◇

主要行動目標			◇ 情報収集	◇ 応援府県市との情報共有	◇ 応援府県間調整の実施	達成	実施
大項目<全体図記載事項>	中項目	個別達成目標					
<b>F</b> <b>二・遺</b>	<b>危険度判定士に係る支援ニーズについて 応援府県と情報共有</b> 【⑦→~】	危険度判定士に係る支援ニーズについて 応援府県と情報共有	第4章 15	1	判定士に係る支援ニーズについて 応援府県と情報共有	□	□
	カウンターパート内での広域火葬支援 調整不能分に係る調整 【⑦→~】	調整不能人員の 府県間調整	第4章 14	2	カウンターパート内での調整不能分について、構成団体及び連携県と調整、応援府県・政令市の割当て実施	□	□
	広域ブロック、全国知事会への支援要請 【⑦→~】	※応援府県での調整が不可能だった場合広域ブロック、全国知事会への支援要請	第4章 15 第4章 14	3	協定締結ブロック（関東九都県市、九州地方知事会）及び全国知事会への支援要請	□	□
	ボランティアインフォメーションセンターの設置・運営 支援 【⑦→~】	災害ボランティアセンター 後方支援を行う インフォメーションセンターの設置・運営支援	第4章 23	1	ボランティアインフォメーションセンターを応援幹事府県と連携・調整のうえ設置支援	□	□
				2	ボランティア受入状況、道路情報等の支援情報の提供調整	□	□

消  消防：救出、消火、捜索【②→~】
消  消防：延焼鎮火
市  市町村：火葬開始

広域連合

【○→△】は、1フェーズでは完結せず、○フェーズから△フェーズまで継続して実施することを示している

<凡例>

- 1.業務区分:Fその他
- 2.業務区分F:二:二次災害発生防止、遺:遺体対応
- 3.中項目における「○章・・・」:関西広域応援・受援実施要綱の該当項目



フェーズ票

<b>⑧</b>	開始時刻	<b>3 日後</b> (72時間後)	終了時刻	<b>7 日後</b>	想定時間	<b>4 日間</b>
	(実時間) 開始	:	終了時刻	:		

津波状況予想 三重県、大阪府、兵庫県、和歌山県、徳島県  
:(余震による津波に注意)

◇◇ このフェーズに実施すること ◇◇

主要行動目標			◇ 情報収集		◇ 応援府県市との情報共有		◇ 応援府県間調整の実施		達成	実施
大項目<全体図記載事項>	中項目	個別達成目標								
A	情報収集、結果整理、対策検討 【②→~】	B~Fからの情報 第4章 1-1	1	被害の状況や支援ニーズ等、全般に関する情報収集				<input type="checkbox"/>		
			2	情報収集結果を整理、対策検討				<input type="checkbox"/>		
			3	応援府県市との情報共有				<input type="checkbox"/>		
	記者発表	記者発表 (随時) 第4章 1-1	4	本部会議結果の記者発表				<input type="checkbox"/>		
	協定締結事業者との調整 【⑤→~】	協定締結事業者への情報提供	5	情報の共有 (ヘリコプター運航事業者、旅客船協会、ゴルフ連盟、バス協会、宅建業協会、不動産協会、ライオンズクラブ等)				<input type="checkbox"/>		
C	カウンターパート内での医療支援調整不能分に係る調整 【⑦→~】	調整不能人員の 第4章 3 府県間調整	1	カウンターパート内での調整不能分について、構成団体及び連携県と調整、応援府県・政令市の割当て実施				<input type="checkbox"/>		
		広域ブロック、全国知事会への支援要請 【⑦→~】	2	協定締結ブロック (関東九都県市、九州地方知事会) 及び全国知事会への支援要請				<input type="checkbox"/>		
		ドクヘリ運航調整 (医療局) 【③→⑧】	管内ドクヘリ 第4章 3 運航調整	3	応援府県及び被災府県と管内ドクヘリの運航調整				<input type="checkbox"/>	
		ドクヘリ不足時のヘリ応援調整 【⑤→⑧】	民間ヘリ運航協定 第4章 3 に係る府県間調整	4	民間ヘリコプター運航事業者への協力要請に係る府県間調整				<input type="checkbox"/>	
D	物	ヘリ・船舶による物資輸送応援調整 【⑤→~】	物資輸送に関する 第4章 8 要請に係る府県間調整 協力	1	ヘリ・船舶協定締結先への協力要請に係る府県間調整				<input type="checkbox"/>	
		カウンターパート内での物資調達調整不能分に係る調整 【⑥→~】	調達不能物資の 第4章 8 府県間調整	2	カウンターパート内での調達不能物資について、構成団体及び連携県と調整、応援府県・政令市の割当て実施				<input type="checkbox"/>	
		協定締結企業との物資供給調整 【⑧→~】	※応援府県での調 第4章 8 達が不可能だった場合協 定締結企業への供給要請	3	協定締結企業 (P&G) へ救援物資の供給要請				<input type="checkbox"/>	
		広域ブロック、全国知事会への支援要請 【⑧→~】	※応援府県での 第4章 8 調整が不可能だった場合広域ブ ロック、全国知 事会への支援要請	4	協定締結ブロック (関東九都県市、九州地方知事会) 及び全国知事会への支援要請				<input type="checkbox"/>	

広域連合

<凡例>

- 1.業務区分:A総括 C医療 D避難者緊急支援等
- 2.業務区分D:物:物資・資機材
- 3.中項目における「○章…」:関西広域応援・受援実施要綱の該当項目



## フェーズ票

<b>⑧</b>	開始時刻	<b>3日後</b> (72時間後)	→	終了時刻	<b>7日後</b>	想定時間	<b>4日間</b>
	(実時間)	開始		終了時刻			

津波状況予想 三重県、大阪府、兵庫県、和歌山県、徳島県  
:(余震による津波に注意)

### ◇◇ このフェーズに実施すること ◇◇

主要行動目標		◇ 情報収集		◇ 応援府県市との情報共有		◇ 応援府県間調整の実施		達成 実施
大項目<全体図記載事項>	中項目	個別達成目標						
<b>D</b>	帰宅支援(代替輸送)に係る応援調整 【⑤→⑧】	帰宅支援に関する協力要請に係る府県間調整	第4章 7	1	バス・船舶協定締結先への協力要請に係る府県間調整		□	
	広域ブロック、全国知事会への支援要請 【⑥→⑧】	※応援府県での調整が不可能だった場合広域ブロック、全国知事会への支援要請	第4章 1-1	2	協定締結ブロック(関東九都県市、九州地方知事会)及び全国知事会への支援要請		□	
	カウンターパート内での避難所運営要員等調整不能分に係る調整 【⑦→~】	調整不能分の府県間調整	第4章 6	1	カウンターパート内での調整不能分について、構成団体及び連携県と調整、応援府県・政令市の割当て実施		□	
	広域ブロック、全国知事会への支援要請 【⑦→~】	※応援府県での調整が不可能だった場合広域ブロック、全国知事会への支援要請	第4章 6	2	協定締結ブロック(関東九都県市、九州地方知事会)及び全国知事会への支援要請		□	
	カウンターパート内での広域避難受入不能分に係る調整 【⑧→~】	受入不能分の府県間調整	第4章 5	3	カウンターパート内での調整不能分について、構成団体及び連携県と調整、応援府県・政令市の割当て実施		□	
<b>E</b>	広域ブロック、全国知事会への支援要請 【⑧→~】	※応援府県での調整が不可能だった場合広域ブロック、全国知事会への支援要請	第4章 5	4	協定締結ブロック(関東九都県市、九州地方知事会)及び全国知事会への支援要請		□	
	カウンターパート内での緊急対策要員の調整不能分に係る調整 【⑦→~】	調整不能人員の府県間調整	第4章 17-1	1	カウンターパート内での調整不能分について、構成団体及び連携県と調整、応援府県・政令市の割当て実施		□	
	広域ブロック、全国知事会への支援要請 【⑦→~】	※応援府県での調整が不可能だった場合広域ブロック、全国知事会への支援要請	第4章 17-1	2	協定締結ブロック(関東九都県市、九州地方知事会)及び全国知事会への支援要請		□	
	施設管理者への早期復旧要請	施設管理者への早期復旧要請	第4章 17-1	3	道路、港湾、鉄道の施設管理者への施設の早期復旧を要請		□	

広域連合

<凡例>

- 1.業務区分:D:避難者緊急支援等 E:道路、港湾、鉄道
- 2.業務区分D:帰:帰宅困難者対応、避:広域避難(避難所対応含む)
- 3.中項目における「○章・」:関西広域応援・受援実施要綱の該当項目

フェーズ票

<b>8</b>	開始時刻	<b>3 日後</b> (72時間後)	終了時刻	<b>7 日後</b>	想定時間	<b>4 日間</b>
	(実時間) 開始	:	終了時刻	:		

津波状況予想 三重県、大阪府、兵庫県、和歌山県、徳島県  
:(余震による津波に注意)

◇◇ このフェーズに実施すること ◇◇

主要行動目標			◇ 情報収集		◇ 応援府県市との情報共有		◇ 応援府県間調整の実施	
大項目<全体図記載事項>	中項目	個別達成目標	達成	実施				
F 二・遺 住 住・職	危険度判定士に係る支援ニーズについて 応援府県と情報共有【⑦→～】	危険度判定士に係る支援ニーズについて 応援府県と情報共有 第4章 15	1	判定士に係る支援ニーズについて 応援府県と情報共有				
	カウンターパート内での広域火葬支援 調整不能分に係る調整【⑦→～】	調整不能人員の 府県間調整 第4章 14	2	カウンターパート内での調整不能分について、構成団体及び連携県と調整、応援府県・政令市の割当て実施				
	広域ブロック、全国知事会への支援要請【⑦→～】	※応援府県での調整が不可能だった場合広域ブロック、全国知事会への支援要請 第4章 15 第4章 14	3	協定締結ブロック（関東九都県市、九州地方知事会）及び全国知事会への支援要請				
	ボランティアインフォメーションセンターの設置・運営支援【⑦→～】	災害ボランティアセンター 後方支援を行う インフォメーションセンターの設置・運営支援 第4章 23	1	ボランティアインフォメーションセンターを応援幹事府県と連携・調整のうえ設置支援				
			2	ボランティア受入状況、道路情報等の支援情報の提供調整				
	カウンターパート内での災害廃棄物支援、ボランティア支援、応援要員調整不能分に係る調整【⑧→～】	調整不能分の 府県間調整 第4章 18 第4章 23 第4章 1-3	1	カウンターパート内での調整不能分について、構成団体及び連携県と調整、応援府県・政令市の割当て実施				
広域ブロック、全国知事会への支援要請【⑧→～】	※応援府県での調整が不可能だった場合広域ブロック、全国知事会への支援要請 第4章 18 第4章 23 第4章 1-3	2	協定締結ブロック（関東九都県市、九州地方知事会）及び全国知事会への支援要請					
消 消防：救出、消火、捜索【②→～】								
市 市町村：家屋被害認定開始								
市 市町村：避難所環境の向上								
市 市町村：上下水道の復旧本格化								

広域連合

【○→△】は、1フェーズでは完結せず、○フェーズから△フェーズまで継続して実施することを示している

<凡例>

- 1.業務区分：Fその他
- 2.業務区分F：二：二次災害発生防止、遺：遺体対応、住：住宅復旧生活再建、職：府県職員・庁舎対応
- 3.中項目における「○章・・・」：関西広域応援・受援実施要綱の該当項目

### **Ⅲ 南海トラフ地震臨時情報発表時の対応**

#### **1 基本的な対応方針**

##### **(1) 基本的な考え方**

後発地震は、紀伊半島の東側又は西側の全領域が破壊される場合、震源域付近の震度はL2クラスと同程度となり、津波高はL2クラスより小さくなるものの、L1クラスよりはるかに高いとされる。

このため、後発地震は、L2クラスの地震を想定して備えるものとする。

##### **(2) 南海トラフ地震臨時情報に応じた体制の確立**

他圏域で先発地震が発生し、関西圏域に臨時情報（巨大地震警戒又は巨大地震注意）が発表された場合は、後発地震へ備える体制を確立する。

なお、他圏域で先発地震が発生し、関西圏域でも相当の被害が生じた場合（パターン③）は、「Ⅱ 南海トラフ地震発生時の対応」に示す対応をあわせて取るための体制を確立する。

#### **2 基本的な対応の流れ**

##### **(1) 対策準備室の設置**

- ・ 広域防災局長は、広域連合広域防災局内に対策準備室を設置する。
- ・ 広域防災局長に連絡が付かない場合は、広域防災局次長が代決する。
- ・ 設置場所は、兵庫県災害対策センター内とする。
- ・ 対策準備室の設置と同時に、広域連合広域防災局内に情報収集員を配置する。

##### **○ 国の初動対応**

南海トラフ地震臨時情報（巨大地震警戒）が発表された場合、国の緊急災害対策本部長から南海トラフ地震防災対策推進地域（関西圏域では、福井県と鳥取県を除く8府県）を管轄する知事及び同地域に指定された市町村長に対して、後発地震に警戒する措置をとるべき旨の指示が行われる。

##### **(2) 情報共有**

テレビ会議等を活用し、後発地震への備えについて構成団体・連携県間で情報共有を行う。

##### **(3) 後発地震に備えた応援・受援体制の検討**

南海トラフ地震臨時情報（巨大地震警戒）が発表された場合、関西圏域での後発地震の発生を想定し、関西圏域内でのカウンターパート方式による具体的な応援先等を検討するほか、広域的な受援に向けて総務省、全国知事会等との連携を強化する。

##### **(4) 住民の事前避難への対応**

南海トラフ地震臨時情報（巨大地震警戒）が発表された場合、後発地震が発生して

からの避難では津波の到達までに避難が間に合わないおそれのある地域において、地域住民の事前避難の措置を講じる。

① 事前避難対象地域

住民の事前避難の必要がある事前避難対象地域は、津波等により 30cm 以上の浸水が地震発生から 30 分以内に生じる地域を基本として、南海トラフ地震津波避難対策特別強化地域として指定されている市町村により設定される。

関西圏域では、この事前避難対象地域があるのは、特別強化地域が指定されている和歌山県、徳島県、三重県の 3 県である。

津波に対する避難は、避難者の移動速度等の特性に応じて健常者と要配慮者別に検討するため、住民全員が避難する住民事前避難対象地域と、要配慮者のみ避難を行う高齢者等事前避難対象地域をもって事前避難対象地域とする。

〔参 考〕 関西圏域で事前避難対象地域がある市町村

県名	市町村数	市町村名
和歌山県	14	由良町、日高町、美浜町、御坊市、印南町、みなべ町、田辺市、白浜町、すさみ町、串本町、古座川町、太地町、那智勝浦町、新宮市
徳島県	5	小松島市、牟岐町、美波町、海陽町、松茂町
三重県	18*	津市、四日市市、伊勢市、松阪市、桑名市、鈴鹿市、尾鷲市、鳥羽市、熊野市、志摩市、木曾岬町、川越町、明和町、大紀町、南伊勢町、紀北町、御浜町、紀宝町

※ いずれも事前避難対象地域の設定について検討中の市町村

〔参 考〕 事前避難対象地域の概念図

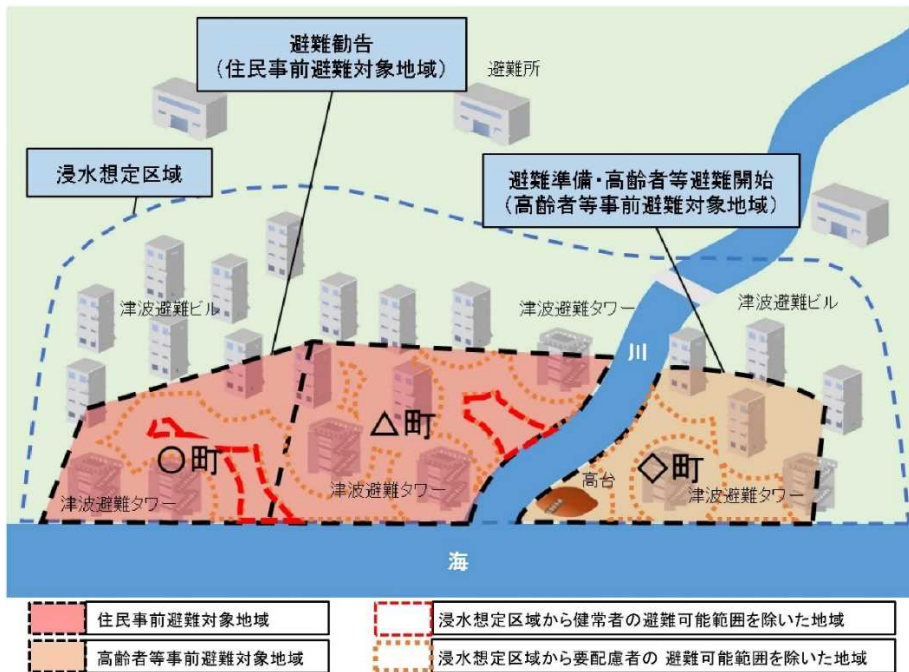

※避難勧告は自治体が定める町丁目等の単位を基に発令

(出典：内閣府「南海トラフ地震の多様な発生形態に備えた防災対応検討ガイドライン（平成 31 年 3 月）」)

## ② 事前避難のイメージ

南海トラフ地震臨時情報（巨大地震警戒）が発表された場合、先発地震で大津波警報等が発表され、想定浸水区域内の住民等は緊急避難場所へ避難する。

大津波警報等が津波注意報に切り替わった後、緊急避難場所等へ避難した人のうち、事前避難対象地域内の住民等は、避難所へ移動する。

## ③ 住民の事前避難に対する支援

南海トラフ地震臨時情報（巨大地震警戒）が発表された場合は、事前避難対象地域を含む構成団体・連携県は、南海トラフ地震防災対策推進計画に基づき、住民の事前避難に必要な措置を講じる。

広域連合は、住民の事前避難の対応に当たる構成団体・連携県が、災害対応を行いながら事前避難の対応に当たる場合（パターン③）があることに留意して、これら構成団体・連携県からの要請に基づき、支援を行う。

## (5) 府県民への備えの再確認の周知

南海トラフ地震臨時情報（巨大地震警戒又は巨大地震注意）が発表された場合、南海トラフ地震防災対策推進地域の構成団体・連携県は、南海トラフ地震防災対策推進計画に基づき、避難場所・避難経路や、家族との安否確認手段、家具の固定、非常用持出品等の確認などの日頃からの地震への備えの再確認をするよう周知する。

広域連合は、日頃からの地震への備えの再確認について注意喚起を行うため、推進地域の府県民に対してメッセージ等を発出する。

事前避難は先発地震発生後1週間とされているが、後発地震の発生頻度の高まりは1週間に留まるものではないため、継続的な後発地震への備えの呼びかけを行う。

## (6) 他圏域への応援

### ① 先発地震発生時の状況

他圏域で先発地震が発生した場合、関西圏域では南部3県を中心に後発地震への備えの対応を行うとともに、関西圏域でも相当の被害が生じた場合（パターン③）は、「Ⅱ 南海トラフ地震発生時の対応」に示す圏域内での応援を行う。

また、関西圏域にほとんど被害がない場合（パターン④）であって、先発地震が発生した他圏域における被害が甚大で、当該他圏域内での応援のみでは不十分と見込まれるときには、広域連合による応援を検討する。

### ② 応援の実施

広域連合は、緊急派遣チーム（先遣隊）の派遣等により情報収集を行い、必要に応じてカウンターパート方式による応援を行うことに努める。

なお、事前避難対象地域がある構成団体・連携県については、住民の事前避難等の対応が必要であることから、自府県における対応を第一とする。

〔参 考〕臨時情報発表時の構成団体の基本的な体制

府縣市名	臨時情報に応じた基本的な体制	
	巨大地震警戒	巨大地震注意
滋賀県	災害警戒本部	
京都府	災害警戒本部	
大阪府	災害警戒本部	防災・危機管理指令部
兵庫県	災害警戒本部	地震災害対策連絡会議
奈良県	災害対策本部	
和歌山県	災害対策本部	
徳島県	災害警戒本部 (判断により災害対策本部)	
福井県	二	
三重県	災害対策本部	
鳥取県	二	
京都市	災害対策本部	災害警戒本部
大阪市	災害対策警戒本部	
堺市	危機管理センター	
神戸市	災害警戒本部	
広域連合	対策準備室	



### 3 全体イメージ

南海トラフ地震臨時情報が発表された際の具体的な対応のイメージは以下のとおり。  
 なお、臨時情報（巨大地震注意）が発表された場合は、フェーズ②を省略する。

フェーズ	臨時情報	時間	対応			
			構成団体・連携県	応援団体	広域連合	国
①	調査中	30分後 (最短)	警戒体制の構築 ○情報収集体制の構築 ○関係機関との連携体制の確認		警戒体制の構築 ○対策準備室の設置 ○関係機関との連携体制の確認	緊急災害対策本部の設置
②	警戒対応	2時間後 (最短)	警戒対応 ○災害対策本部/災害警戒本部の設置 ○府県民への情報発信 (臨時情報に関すること、交通情報、ライフライン情報、生活関連情報等) ○問い合わせ対応・相談窓口の設置 ○府県民への備えの再確認の周知 ○構成団体管理施設・運営道路・河川等対策 (避難経路・誘導の確認、発災に備えた措置)  事前避難対応 ○事前避難対象地域の住民/事前避難が望ましい者への避難の呼びかけ ○事前避難対象地域の市町村への支援 ○市町村内・県内広域避難等の検討 ○滞留旅客等への避難誘導、帰宅支援  〔事前避難対象地域の市町村〕 ○避難所の開設・運営 ○滞留旅客等への避難誘導、帰宅支援 〔警察〕 ○犯罪・混乱の防止 〔消防〕 ○避難誘導、避難路の確保	住民の事前避難を行った構成団体・連携県への支援	警戒対応、応援・受援体制の構築 ○構成団体・連携県間の情報共有 ○後発地震に備えた応援・受援体制の検討 ○事前避難対応にあたる構成団体・連携県への支援 ○府県民への備えの再確認の周知  関西圏域外への応援を検討 ○緊急派遣チームの派遣等 ○カウンターパート方式による応援の検討	後発地震に対する警戒措置の指示
③	注意対応	1週間後	注意対応 ○災害対策本部/災害警戒本部/警戒体制等の設置（維持・改組） ○府県民への情報発信 (臨時情報に関すること、交通情報、ライフライン情報、生活関連情報等) ○府県民への備えの再確認の周知  事前避難対応 〔事前避難対象地域の市町村〕 ○自主避難者への対応	関西圏域外への応援 (事前避難対象地域を有する構成団体・連携県は除く。)	注意対応 ○府県民への備えの再確認の周知  関西圏域外への応援	警戒措置の解除及び引き続き措置をとるべき旨を呼びかけ

(参考) 本マニュアルにおける用語の定義

用語	定義
大規模広域災害	被害が複数の都道府県にまたがり、または単独の都道府県でも被害の規模が甚大で、広域的な対応が必要とされる災害をいう。
<u>先発地震</u>	<u>南海トラフの想定震源域及びその周辺で速報的に解析されたM6.8以上の地震をいう。</u>
<u>後発地震</u>	<u>先発地震の発生により、平常時に比べ相対的に発生可能性が高まった南海トラフ地震をいう。</u>
構成府県	広域連合構成団体のうち、広域防災事務に参加する7府県（滋賀県、京都府、大阪府、兵庫県、奈良県、和歌山県、徳島県）をいう。
構成政令市	広域連合構成団体のうち、広域防災事務に参加する4政令市（京都市、大阪市、堺市、神戸市）をいう。
構成団体	構成府県及び構成政令市をいう。 （参考）広域連合は、滋賀県、京都府、大阪府、兵庫県、奈良県、和歌山県、鳥取県及び徳島県並びに京都市、大阪市、堺市及び神戸市の8府県4政令市により構成されるが、広域防災事務については、鳥取県を除く7府県4政令市が参加している（平成27年12月現在）。
連携県	鳥取県並びに広域連合の連携団体である福井県及び三重県の3県をいう。
関西圏域	構成府県及び連携県の区域をいう。
被災府県	大規模広域災害により被災した構成府県及び連携県をいう。
被災政令市	大規模広域災害により被災した構成政令市をいう。
応援府県	関西広域応援・受援実施要綱に基づき被災府県・市町村の応援を行う構成府県及び連携県をいう。
応援政令市	関西広域応援・受援実施要綱に基づき被災府県・市町村の応援を行う構成政令市をいう。
応援府縣市	応援府県、応援政令市をいう。
カウンターパート方式	複数の府県が被災した場合において応援府県・政令市に特定の応援先となる被災府県を割り当てて応援する応援方式をいう。
幹事府県	カウンターパート方式による場合において、同一の被災府県を割り当てられた応援府県・政令市間の連絡調整を行うとともに、これらを代表して当該被災府県及び広域連合と連絡調整を行う応援府県をいう。

